Um Destacamento Brasileiro de 2.000 Homens, Sob o Commando do General Almerio de Moura, Segue Para a Nossa Fronteira Com a Colombia

Diario Carioca

100 réis

Fundador: J. E. DE MACEDO SOARES

Anno V — Numero 1.329 | Rio de Janeiro, Quarta-feira, 7 de Dezembro de 1932 | Praça Tiradentes n.º 77

Bibliotheca Nacional
Av. Rio Branco

VAE ASSEGURAR A NEUTRALIDADE DO BRASIL NO CASO DE LETICIA

O conflicto entre o Peru' e a Colombia, paizes limitrophes do Brasil, vae tomando um aspecto pouco tranquillizador.

General Almerio de Moura

O governo, no intuito de assegurar a neutralidade do Brasil em face da pendencia entre aquellas duas nações sul-americanas, acaba de organizar um destacamento composto do 22°, 23°, 26° e 27° B. C., com um effectivo de cerca de 2.000 homens, que seguirá para a zona litigiosa de Leticia.

Essa tropa federal será commandada pelo general Almerio de Moura que já se apresta para deixar a capital bahiana, séde da 6ª Região Militar, rumo ao extremo norte.

Além desse destacamento do Exercito, o couraçado "Floriano", da nossa Armada, auxiliará a defesa das fronteiras nacionaes.

POR QUE NÃO SE CONCEDEU, ATE' HOJE, A AUTONOMIA PROMETTIDA AO DIST. FEDERAL?

Como Respondendo á "Enquête" do DIARIO CARIOCA, o Professor Leitão da Cunha se Manifesta Sobre o Assumpto. — "No Brasil, só S. Paulo nos ganha, actualmente, em desenvolvimento" — declara-nos o director da Faculdade de Medicina e ex-intendente

O professor Leitão da Cunha, director da Faculdade de Medicina da nossa Universidade, fez parte do Conselho Municipal, como representante do Partido Democratico. Lá, onde o encontrou a Revolução de 30, defendeu, com sinceridade, os interesses do Districto Federal, de cujos problemas é um estudioso.

Desta fórma, a sua opinião sobre o assumpto que vimos ventilando nesta "enquête" apresentava-se-nos interessante e valiosa. E foi com gentileza que elle hontem nos attendeu, em seu consultorio de clinico, para falar-nos a respeito da questão.

— Acho — disse-nos o ex-intendente, respondendo á nossa pergunta — que a autonomia deve ser concedida ao Districto Federal. Mudada a capital da Republica para o interior do paiz, como já determinava a Constituição de 91 e de que actualmente se cogita, não vejo porque não se reconheça ao Rio o direito de governar-se a si mesmo. Ninguem lhe nega capacidade para isso: somos mais de dois milhões de habitantes, temos um commercio de grande movimento, possuimos industrias importantes e a nossa vida social e cultural não nos deixa de honrar.

Antes do Districto, só São Paulo

O consultorio do sr. Leitão da Cunha se compõe de dois compartimentos. O telephone está collocado no outro e vem interromper a nossa conversa com os seus chamados insistentes. O professor manda o empregado attendel-o. E, em seguida, declara-nos, reatando o fio da palestra:

— Não ha duvida que somos mesmo um grande centro de progresso e de cultura. No Brasil, só São Paulo nos ganha em desenvolvimento. Porque, os outros Estados, apesar de sua extensão territorial, não attingiram ainda o grão de adeantamento a que chegamos. Como, pois, não se conceder autonomia ao Districto Federal? Aliás, julgo que ninguem combate esse principio. Ha, naturalmente, os que temem as consequencias de uma autonomia completa, com a séde do Governo Federal aqui. Está certo. A autonomia completa com a capital da Republica aqui, além de ser um tanto difficil, podia tambem apresentar inconvenientes, pela difficuldade de se definirem, devidamente, as attribuições. E que fazer em casos, por exemplo, de desavenças entre o poder estadual e o federal? Digo isso, mas acho que a capital da Republica deve ser mudada do Rio. E, se me fosse dado indicar o local, eu ficaria com a carta de 91 para indicar o planalto central de Goyaz, cujo clima é magnifico.

Professor Leitão da Cunha

— E as difficuldades financeiras?

— Não, isso não. As difficuldades desappareceriam desde quando se se dispuzer á mudança. E, assim, dentro de 10 annos teriamos uma bella capital no interior.

Contra a Liberdade do Povo Indiano

O Parlamento Votou Varias Leis de Excepção

BOMBAIM, 6 (Havas) — O Parlamento de Delhi converteu varias medidas de excepção em lei applicavel a todo o paiz.

A decisão parlamentar causou forte opposição popular contra as disposições referentes á responsabilidade penal dos paes e ás restricções da liberdade de imprensa.

O Chefe do Governo Sanccionou Hontem a Annunciada Lei de Emergencia Sobre o Alistamento Eleitoral Para a Constituinte

Confirmadas Plenamente as Previsões Ha Dias Feitas pelo DIARIO CARIOCA

Os Cidadãos Syndicalizados Serão Qualificados "Ex-Officio"

O TEXTO DO IMPORTANTE DECRETO

MINISTRO MACIEL JUNIOR

Desde que por acto do Governo Provisorio foi criado o Codigo Eleitoral, e por força dos seus dispositivos o Tribunal Superior de Justiça Eleitoral e Tribunaes Regionaes nos Estados e Districto Federal, que a opinião publica aguarda ansiosa a marcha dos trabalhos concernentes á volta do paiz ao regime legal, para que nada pudesse justificar o retardamento das eleições para a Constituinte, marcada taxativamente naquelle Codigo, para o dia 3 de maio de 1933.

Assignado o decreto governamental instituindo o Codigo Eleitoral a 24 de Fevereiro do corrente anno, desde logo organizou-se o Tribunal Superior de Justiça Eleitoral e o Tribunal Regional do Districto Federal.

Não pequenos, é justo salientar, foram os esforços expendidos, pelo ministro Hermenegildo de Barros, presidente do Tribunal Superior, para que os Estados não perdessem tempo na organização dos seus Tribunaes Regionaes.

Alguns Estados do Sul do paiz, vencendo difficuldades de toda ordem, conseguiram comtudo formar os Tribunaes Eleitoraes, porém, notadamente quasi todos, ou melhor, todos os Estados do Norte deixaram passar varios mezes sem que ao menos os juizes dos Tribunaes fossem siquer indicados, começando a organizar os referidos Tribunaes, a partir da segunda quinzena do mez de julho do corrente anno, como já em tempo salientamos, publicando a estatistica exacta com as datas das respectivas installações daquelles Tribunaes.

Os maiores serviços do Tribunal Superior sempre foram de molde a facilitar o alistamento eleitoral, sem comtudo descurar da necessaria honestidade nas declarações e exhibições dos documentos exigidos para a inscripção e qualificação do eleitor.

O ministro Carvalho Mourão, teve uma suggestão victoriosa no Tribunal Superior, que reduzia de muito o trabalho de qualificação e identificação e muito facilitava já o alistamento. Porém, o sr. Antunes Maciel, ministro da Justiça, reconhecendo ainda mais, a necessidade de maiores facilidades no alistamento eleitoral, para que as eleições para a Constituinte pudesse ter um numero razoavel de suffragios, elaborou um projecto de emergencia tendente a facilitar aquelle alistamento.

O projecto do ministro Antunes Maciel, foi submettido á apreciação do Tribunal Superior de Justiça Eleitoral, ali foram impugnadas algumas suggestões e emendadas outras, recebendo a approvação e redacção finaes. Hontem, o chefe do Governo Provisorio, sanccionou aquelle projecto baixando o seguinte decreto:

"Estabelece providencias de emergencia para facilitar o alistamento dos eleitores para a Assembléa Nacional Constituinte.

O chefe o Governo Provisorio,

Usando das attribuições que lhe confere o art. 1º do decreto n. 18.338, de 11 de novembro de 1930, e,

Considerando que o recente movimento armado, abalando todo o paiz, acarretou o desaproveitamento de tres mezes de trabalhos eleitoraes;

Considerando, portanto, que é indispensavel á adopção de providencias de emergencia para o caso excepcional da eleição da Assembléa Nacional Constituinte, cuja installação não deve ser procrastinada; e,

Considerando que taes providencias podem ser adoptadas sem prejuizo das garantias necessarias á verdade eleitoral:

Da qualificação "ex-officio"

Decreta:

Art. 1º — Serão observadas as disposições dos artigos seguintes como providencias de emergencia para o alistamento dos eleitores da Assembléa Nacional Constituinte.

Art. 2ºº — Serão qualificados "ex-officio", quando reunam os requisitos basicos para serem eleitores: a) os magistrados e os membros do Ministerio Publico; b) os militares de terra e mar; c) os funccionarios e empregados publicos effectivos e contravernos federal, estaduaes e municipaes; d) os professores dos estabelecimentos de ensino of-

(Continúa na 6ª pagina).

PARAHYBA
30 CONTOS
HOJE
INTEIRO 10$
DECIMO 1$

«A CAPITAL»

é a unica casa que recebe as lindissimas CAMISAS que todo o homem elegante veste.

Vejam as suas grandes exposições.

Vendas á vista e A CREDITO pelo seu victorioso e vantajoso systema.

A Voz dos Tribunaes

UM dos nossos collegas vespertinos, publicou, hontem, uma reportagem sobre um episodio da vida de uma senhora, episodio que, a muita gente poderá parecer de menor importancia, mas que ao observador dos factos contemporaneos da nossa vida social, merece um reparo especial.

Trata-se, como dissemos, de uma senhora, que, havendo sido demittida do cargo que exercia na agencia do Correio de Deodoro, foi bater ás portas da Justiça, reclamando aquillo que lhe tiraram sem motivos justos. O Supremo Tribunal Federal reconheceu o direito daquella nossa patricia e mandou reintegral-a nas suas funcções.

Não nos adeantaremos em discutir detalhes do acto da autoridade que a demittiu. Nem tampouco é o momento de procurar saber se o poder publico teve em que se basear para tomar a providencia extrema.

O caso tem aqui um unico aspecto a apreciar o tardio cumprimento de uma sentença da nossa mais alta Côrte de Justiça, cujas decisões devem merecer o mais absoluto e integral acatamento.

O episodio da vida dessa senhora torna-se um paradigma da época. O que nós precisamos hoje, como hontem, e como precisaremos amanhã, é que a voz da Justiça seja um dogma. Desrespeital-a será subverter o regime, será matar a ultima esperança que resta aos que procuram a reivindicação de um direito sacrificado.

A Justiça "é o eixo das democracias". E nós não podemos crêr na realização das conquistas moraes que tanto apregôam emquanto a palavra suprema dos Tribunaes não fôr, de facto, a unica ditadura digna de um povo civilizado.

AS AVES BRASILEIRAS

HUMBERTO DE CAMPOS

Ha quinhentos annos o brasileiro recebe festivamente o seu hóspede. O Brasil acabava de nascer, e já eram antigos, nos seus naturaes, os nobres e prejudicialissimos habitos de extremada hospitalidade. Para o estrangeiro que lhe ia visitar a taba humilde e primitiva, era o cauim mais gostoso, o pedaço de paca mais gordo, a cunhã mais formosa da tribu. O Guerreiro Branco ia, ás vezes, a essa visita, com o pensamento na cabôcla morena, besuntada de genipapo. Batuirêtê ou Ubiratan não entrava, porém, em syndicancias. O hospede ficara contente? Era essa a missão de quem o hospedara. A malicia e a traição prejudicavam, apenas, o malicioso e o traidor.

Pouco a pouco a Civilização foi penetrando a terra que Pedr'Alvares descobrira. O portuguez trouxe o vinho, que substituiu o cauim. O mosquete eliminou a flexa. A tanga desappareceu, vencida pela jaqueta. Jandyra apprendeu a ler, e passou a usar o nome de Yvonne ou Zuzu'. O pagé tomou o titulo de doutor e Inhaybatan passou a assignar-se Oliveira. Mas o habito da hospitalidade ficou. E ficou nos homens e nas coisas, que nem sempre são mestras, mas discipulas disciplinadas dos homens.

Os inconvenientes dessa hospitalidade tornaram-se, por isso, extensivos á Natureza. O portuguez trouxe, por exemplo, dos seus dominios na India, a mangueira. Hospede no Brasil, a mangueira tornava-se, em breve, rival do cajueiro, até que lhe tomou o logar nas cidades, exilando-o para as estradas do sertão. A canna de assucar e o café, trazidos, uma da Madeira, outro da Arabia por intermedio de Cayenna, transformaram-se em riqueza da patria nova, arvorando-se em arbitros do seu destino economico. A seringueira, para poder viver, teve que abandonar o solo natal. E o "ficus" invadiu as cidades, perfilou-se ao longo das ruas, montou guarda aos jardins, constituindo-se em milicia civil dos parques elegantes.

(Continúa na 3ª pagina).

Vida Administrativa

NO CATTETE

O chefe do Governo Provisorio assignou os dois seguintes decretos:

Na pasta da Justiça:

Extinguindo, por desnecessaria, a 2ª Vara do Juizo Federal, na Secção de S. Paulo; aposentando o juiz federal da 1ª Vara da Secção de São Paulo, bacharel Washington Osorio de Oliveira.

NO M. DAS RELAÇÕES EXTERIORES

Por portarias de 3 do corrente, do ministro das Relações Exteriores, foi concedida ao consul de 2ª classe em Hamburgo, Antonio dos Santos Torres, licença de 3 mezes, nos termos do art. 8º, n. I, do decreto n. 14.663, de 1º de fevereiro de 1921, para ser gosada no estrangeiro; e foi nomeado o primeiro tenente Thales Facó para o cargo de auxiliar-technico da Commissão Demarcadora das Fronteiras do Brasil no Sector Oeste.

— Esteve, hontem, no Itamaraty e foi recebido pelo dr. Afranio de Mello Franco, ministro das Relações Exteriores, em audiencia previamente designada, o dr. Fulgencio R. Moreno, ministro do Paraguay.

— O dr. Afranio de Mello Franco, ministro das Relações Exteriores, fez-se representar no embarque do ministro Miguel Luis Rocouant, pelo secretario Rubens Ferreira de Mello, introductor diplomatico.

— O dr. Afranio de Mello Franco, ministro das Relações Exteriores, mandou apresentar os seus cumprimentos ao sr. Richard Rafael Seppala, encarregado de negocios da Finlandia, por motivo da passagem, hontem, da data nacional do seu paiz, pelo secretario Rubens Ferreira de Mello, introductor diplomatico.

— O ministro Cavalcanti de Lacerda, secretario geral do Ministerio das Relações Exteriores, recebeu, hontem, os srs. David Alvestegui, ministro da Bolivia e Ventura Garcia Calderon, ministro do Perú.

NO MINISTERIO DO TRABALHO

Syndicato dos Ferro-Viarios da Great Western — protestando contra a suspensão provisoria do fornecimento dos medicamentos pela respectiva Caixa — Tendo sido a materia objecto de um accordo do Conselho Nacional do Trabalho, só por meio de recurso poderia conhecer della.

— Conselho Nacional do Trabalho — Informação sobre a petição de Fernando Garrido Priste, demittido do serviço da Cia. Paulista de Estrada de Ferro — Ao Conselho, para archivar.

— Aviso ao ministro da Viação transmittindo a petição em que Manoel Antonio de Faria, trabalhador de 2ª classe da E. F. C. Brasil, allegando excesso de trabalho reclama pagamento de gratificação — Expeça-se o aviso.

— Aviso ao ministro da Viação transmittindo a carta em que Francisco de Araujo, allegando haver sido dispensado do logar de guarda-freios da E. F. C. Brasil, solicita sua reintegração no referido logar — Expeça-se o aviso.

— Aviso ao ministro da Fazenda transmittindo, para os devidos fins, a conta de Santos Maia e Chaves, na importancia de 1:391$000, referente a fornecimento de medicamentos ao Centro Agricola Santa Cruz — Expeça-se o aviso.

— Peçanha de Souza contra The Rio de Janeiro Transway Light and Power Co. Ltd. — Archive-se de accordo com os pareceres.

— Consultor Juridico do Departamento Nacional da Industria — encaminhando o processo em que mandou registrar a marca "Ouro Fino" — Tomo conhecimento do recurso, de accordo com os fundamentos emittidos no proc. n. 12.363, de 1931, do Departamento Nacional da Industria, e dou-lhe provimento para mandar cancellar o registro, attendendo as razões do dr. Consultor Juridico do referido Departamento.

— Carlos Erba Societá Anonyma — solicitando autorização para funccionar na Republica — Defiro, de accordo com o parecer supra.

— Processo referente a irregularidades praticadas por funccionarios do serviço de Immigração no Estado do Rio Grande do Sul — Faça-se o expediente de demissão dos dois funccionarios culpados.

— Estevão Horwat — solicitando as providencias no sentido de ser apressado o julgamento do processo referente a uma sua reclamação contra a Cia. Ferroviaria São Paulo-Goyaz — Sciente. Devolva-se ao Conselho.

— Carlos Ornellas — reclamando contra a sua proxima aposentadoria da Estrada de Ferro Araraquara — Archive-se.

— Djalma Anastacio de Faria — reclamando contra The Leopoldina Railway Co. — Devolva-se ao Conselho para archivar.

NO MINISTERIO DA FAZENDA

Em resposta a um aviso de seu collega das Relações Exteriores, o ministro da Fazenda declarou que, em face do decreto n. 20.393, de 10 de setembro de 1931, a despesa relativa ao fornecimento de gaz, luz e energia electrica a serviço telephonico daquelle Ministerio em 1931, não se enquadra na verba 23 do actual orçamento da Fazenda, visto que não foi registrado pelo Tribunal de Contas o credito aberto pelo decreto n. 20.825, de 18 de dezembro daquelle anno e que se destinava a reforçar as dotações orçamentarias a cuja conta devia correr a mesma despesa.

NO THESOURO

Na Primeira Pagadoria serão pagas hoje, 7, ás seguintes folhas: — Atrazados, excepto os do dia anterior.

NO MINISTERIO DA GUERRA

O ministro da Guerra designou o general Almerio de Moura para commandar o Destacamento de Observação, no Estado do Amazonas. Aquelle titular declarou ao chefe do Departamento da Guerra, que aos officiaes e praças do referido destacamento deve ser contado pelo dobro o tempo de serviço.

— O ministro da Guerra mandou declarar em "Boletim do Exercito" que, aos alumnos da Escola de Applicação do Serviço de Saude e aos do 2º periodo do Curso de Applicação das Armas cuja conta é a mesma seja superior a 4, fixou-se, aos favores contidos no decreto numero 22.631, de 14 de novembro findo, regulando a approvação por média.

— O general Espirito Santo Cardoso, ministro da Guerra, approvou os modelos de botas e de brim verde-oliva e de gabardine cinzenta que lhe foram apresentados pela Directoria de Intendencia da Guerra.

— Ao chefe do Departamento da Guerra, o general Espirito Santo Cardoso declarou que os alumnos que acabam de concluir o 1º anno da Escola Militar deverão ser classificados de accordo com a seguinte percentagem: infantaria — 45 %; cavallaria — 35 %; artilharia — 15 % e engenharia — 5 %.

— Pelo general Paes de Andrade, chefe do Departamento do Pessoal da Guerra, foi nomeado o coronel Joaquim Antonio Pereira para encarregado de um inquerito policial militar.

— Estão sendo chamados com urgencia ao Departamento do Pessoal da Guerra o coronel Chrysanto Leite de Miranda Sá Junior e o 1º tenente reformado Joaquim de Sant'Anna Marques Junior.

— Foram desligados do serviço da Aviação, por terem sido apresentados, os seguintes conferentes: Nestor Augusto da Cunha, José Mendes Pereira, Angelo Xavier da Veiga e Rodolpho Coimbra.

— Procedente do Estado de Matto Grosso, onde se encontrava servindo como tropa de occupação, chegou hontem, a esta capital, o 26º batalhão de caçadores, sob o commando do capitão Manoel Pires Camargo.

— O tenente-coronel Amadeu Carneiro de Castro, classificado no 26º batalhão de caçadores, assumiu hontem, o commando da unidade paraense.

— Está sendo chamado, com urgencia, no Departamento do Pessoal da Guerra, o capitão medico dr. Frederico Oscar Vieira da Rocha.

— No "Pedro 1º", regressou hontem, ao seu quartel em Belem do Pará, o 26º batalhão de caçadores, que desde ante-hontem, ás ultimas horas da tarde já se encontrava a bordo daquella unidade brasileira.

— O major Enrico Marianno de Oliveira, que viéra do Pará, commandando o 26º batalhão de caçadores para as operações contra os sediciosos, regressou hontem, com a sua unidade, porém, como subcommandante.

NA CENTRAL DO BRASIL

A renda industrial da Central do Brasil, no dia 3 do corrente, incluidas as Therezopolis e Rio d'Ouro, attingiu a importancia de 836:837$100, para mais 262:849$600, do que em egual data do anno anterior.

— Assumiram as inspectorias de Reclamações e de Telegraphos e Illuminações respectivamente os engenheiros, Antonio Tavares e Elescio de Souza, ambos da Central do Brasil.

— Foi submettida a apreciação do director da Central do Brasil, com parecer favoravel, alguns memorias de funccionarios da mesma Estrada, reclamando o pagamento dos vencimentos relativos ao mez de setembro.

— O sr. Eduardo Peres Campello, director do Departamento Geral de Compras do Estado de São Paulo foi novamente autorizado a subscrever requisições de transportes, na Central do Brasil.

— A estação D. Pedro II forneceu hontem, por conta dos diversos Ministerios, 87 passagens, na importancia de 4:166$800.

Essas requisições foram assim distribuidas: M. da Viação 2 passagens, na importancia de 203$400; M. da Guerra, 23, na quantia de 845$100; M. da Marinha 1, a 101$700; M. da Justiça 1, por 24$500; M. da Educação 1, no valor de 180$700; M. da Agricultura 2, equivalente a 160$900; e M. do Trabalho, 57, num total de 2:672$593.

— Afim de evitar reclamações do publico, o director determinou a maior fiscalização dos talões de assignaturas, de modo que não faltem folhas como até então tem acontecido.

— No kilometro 144 da Rêde Fluminense, proximo á cidade de Vassouras, na Central do Brasil, correu um côrte, que impediu a linha durante 8 horas.

Por esse motivo houve atrazos nos trens de carreira.

— Despachos da directoria:

Sylvio Viriato Martins, pedindo averbação de certificado — Indeferido, á vista do parecer do Trafego. Alvaro José Mendes, pedindo certidão — Certifique-se.

Alvaro Salles, pedindo dispensa de guarda-freios da E. F. C. Brasil — Deferido, de accordo com o parecer do Trafego, isto é, a expedição deverá ser entregue mediante o pagamento do frete, de imposto e da armazenagem integral de 8 de outubro e 4 de novembro p. findo.

Abaixo assignado de residentes na cidade de Bananal — Compareça um representante á Secretaria.

Afro Pires Chagas, pedindo readmissão — Aguarde opportunidade.

Companhia Nacional de Industrias Reunidas Rocha Possas — Compareça um representante á secretaria.

Dermeval Pereira Leite, pedindo certidão — Certifique-se.

F. A. Pinto, pedindo certidão — Certifique-se.

Francisco Fernandes da Silva, pedindo admissão de seu filho — Indeferido, em face do parecer da Locomoção.

Josino de Carvalho Rocha, pedindo readmissão — Indeferido, de accordo com o parecer da Locomoção.

Manoel F. Silva — Prorogo por 30 dias, á vista do informado.

Tancredo de Moraes — Concedo a prorogação de 15 dias pedida, á vista do motivo allegado.

Wilmann, Xavier e Comp., pedindo certidão — Certifique-se.

Rodrigues Portella e Com. — Compareça um representante á secretaria.

A festa da "Associação Universitaria da Faculdade de Direito"

CUMPRIU-SE UM PROGRAMMA LITERO-MUSICAL EM QUE BRILHARAM GRANDES NOMES DO CARTAZ BRASILEIRO

Em homenagem ao academico Justino de Araujo Villela, presidente da Associação Universitaria da Faculdade de Direito do Rio de Janeiro, realizou-se, domingo, na Urca, das 14 ás 22 horas uma linda e elegantissima festa de confraternização academica que foi cumprido um programma verdadeiramente sensacional.

As dansas começaram ás 14 horas ao som de duas orchestras, estando presentes o dr. Candido de Oliveira, director da Faculdade, muitos professores, familias das mais distinctas da alta sociedade carioca.

A's 16 horas, chegou o escriptor Paulo de Magalhães convidado pelos academicos para dirigir a parte artistica da festa, acompanhado pela "estrella" de companhia que dirige, a cancioneira Carmen Miranda, pelo cancionista Mesquitinha, pelo duo Irmãos Tapajós, pelo poeta Paulo Mac-Dowell, pela declamadora Olga Ferraz, pelo poeta Wilson de Carvalho e pelo declamador Roberto Borda.

O dr. Paulo de Magalhães deu inicio á parte artistica do monumental programma, sempre intercalado pelas dansas animadissimas, cujos numeros obtiveram um successo indescriptivel, sendo ovacionados com delirio pelos assistentes enthusiasmadas. Em dado momento, indo ao piano, o conhecido escriptor acompanhado, em côro por mais de 60 estudantes, executou as suas musicas de Carnaval — "Paiz do contra" e "Perigosa" que foram bisadas e trisadas estrepitosamente.

Seguiu-se o acto de homenagem a Justino de Araujo Villela, sob a presidencia do director da Faculdade. O dr. Paulo de Magalhães deu a palavra ao academico Cid Corêa Lopes que pronunciou eloquente improviso saudando Villela e entregando-lhe um relogio de ouro como homenagem dos seus collegas. Falou depois o dr. Baptista Leite cuja oração foi uma vibrante empolgou a assistencia. Encerrou o acto o presidente da Associação Universitaria que agradeceu commovidamente a todas as homenagens.

A commissão organizadora da linda festa foi a seguinte: Geraldo Mascarenhas da Silva, Joaquim Flora Nogueira, Cid Corêa Lopes, Affonso Penna Netto, dr. Baptista Leite, Ruy Campos e Adalberto Faria Pereira Sobrinho.

As Conferencias Com o Ministro da Justiça

Estiveram, hontem, no Monroe, em conferencia com o dr. Antunes Maciel, ministro da Justiça, o dr. Danton Coelho, chefe de policia em S. Paulo; sr. Manoel Ribas, interventor no Paraná; dr. Leonidas de Mattos, interventor em Matto Grosso; dr. Abelardo Marinho de Andrade, dr. Edgard Sanches, dr. Castro Nunes, tenente-coronel Miguel de Souza Filho e o sr. Bernardino da Camara Canto.

Centro dos Despachantes da Alfandega do Rio de Janeiro

DIARIO CARIOCA recebeu da Directoria do Centro dos Despachantes da Alfandega do Rio de Janeiro a seguinte carta:

"Illmo. sr. secretario do DIARIO CARIOCA".

Em nome da Directoria do Centro dos Despachantes da Alfandega do Rio de Janeiro, tenho a honra de communicar-vos que, em assembléa geral, realizada em 21 do corrente foi eleita, e que foi empossada a directoria que dirigirá os destinos deste Centro durante o anno de 1933:

DIRECTORIA: — Presidente — Sebastião de Paiva Magalhães Calvet; vice-presidente — Joel Murinelli de Carvalho; 1º secretario — Renato de Paula Scassa; 2º secretario — Gastão dos Santos Castro; 1º thesoureiro — Arthur Alves de Souza Brasil; 2º thesoureiro — Luiz Bustamante Castello; 1º procurador — Luiz Vieira d'Almeida Junior; 2º procurador — Henrique de Souza; Archivista — João Ferreira de Souza; bibliothecario — Oswaldo Vieira de Moraes Machado.

COMMISSÃO DE SYNDICANCIAS: — Mario Coelho Cintra — Antonio Vieira de Souza Miranda — Ubiratan Paranhos.

MESA DA ASSEMBLE'A GERAL: — Presidente — Jorge Amaral; 1º vice-presidente — Eugenio de Andrade Baptista; 2º vice-presidente — Julio Antunes Marcello; 1º secretario — Clovis Bittar; 2º secretario — Luiz Eugenio Frazão.

CONSELHO FISCAL: — Luiz Martins Bahiense — Augusto Nogueira Gonçalves — Julio Magno da Silva — José Ferreira da Costa — Armando de Carvalho Lima.

Sirvo-me do ensejo para reiterar a v. s. os meus sinceros protestos de alta apreço e consideração.

Saudações. — Renato Scassa, 1º secretario".

LIVRARIA ALVES

Livros collegiaes e academicos: RUA DO OUVIDOR, 166.

CLINICA DE VIAS URINARIAS

Dr. Samuel Kanitz

Membro da Sociedade de Urologia da Allemanha, ex-assistente dos professores Lichtemberg, Lewin Joseph de Berlim e Haslinger de Vienna. Especialista: em doenças dos Rins, Bexiga, Prostata, Urethra. Doenças de Senhoras. Diathermia Ultra Violetas. Consultorio: 7 de Setembro, 42, Sob., das 13 ás 16 horas. Phone: 4-4493.

NO FORO MILITAR

O AUTOR DO DESFALQUE DOS 178 CONTOS DAS FORÇAS REVOLUCIONARIAS DE 1930, SERA' JULGADO HOJE — A POSSE DO NOVO ADJUNTO DE PROMOTOR DO POLICIA MILITAR — NOVOS EMPREGADOS PARA A 3ª AUDITORIA DE GUERRA — NOMEADO ENCARREGADO DE INQUERITO

Será submettido a julgamento, hoje, na Terceira Auditoria de Guerra, o segundo tenente commissionado José Corrêa do Nascimento, denunciado como incurso nas penas do artigo 168 (peculato) do Codigo Penal Militar.

Esse official, segundo a denuncia, apossou-se da quantia de 178 contos que estava em seu poder em razão do cargo que exercia como thesoureiro das forças revolucionarias no Rio Grande do Sul, em 1930, desertando em seguida.

Apresentando-se á justiça, vae agora responder pelos crimes de peculato e de deserção.

Occupará a tribuna do ministerio publico o promotor Darcy Roquette Vaz e a da defesa, o conhecido causidico dr. Eugenio Carvalho Nascimento.

—— Tomará posse, hoje, na Procuradoria Geral da Justiça Militar, do cargo de adjunto de promotor da Policia Militar, o bacharel Manoel Ignacio Cavalcanti de Albuquerque, nomeado por decreto de 24 de novembro ultimo.

—— Por determinação do chefe do Departamento da Guerra, passaram a empregados na terceira Auditoria de Guerra desta capital, os sargentos Antonio Cavalcanti Lima e Eduardo Reis Costa.

—— Foi nomeado o coronel Joaquim Antonio Pereira, encarregado de um inquerito policial militar.

Prosegue a Luta no Extremo-Oriente

As Tropas Japonezas Entraram em Khailar

TOKIO, 6 — (Havas) — O jornal "Asahi Shimbun", annunciou que as tropas japonezas entraram em Khailar.

Segundo as ultimas informações, todos os japonezes que se encontravam presos como refens chegaram ao territorio russo, excepto 27 sobre os quaes não ha noticias.

O AVANÇO NIPPONICO

TOKIO, 6 — (Havas) — Informações de ultima hora annunciam que o avanço das forças japonezas na Mandchuria foi retardado pelo máo tempo reinante e os estragos causado aos tunneis das estrada de ferro.

Esperava-se, entretanto, que as tropas nipponicas entrassem, amanhã, em Hailar.

Partido Liberal de Valença

Acaba de se organizar em Valença, a prospera cidade fluminense, o Partido Liberal.

Publicado o manifesto e exposto em termos claros e sinceros o seu programma, tem o novo partido politico á prestigial-o e a garantir-lhe a vida longa as assignaturas dos politicos de maior prestigio do municipio de Valença.

A Sessão de Hoje, do Supremo Tribunal Militar

A sessão de hoje do Supremo Tribunal Militar, destina-se ao julgamento exclusivo de "habeas-corpus", achando-se em mesa innumeros pedidos, destacando-se os dos que desejam quitar-se com o serviço militar por effeito do registro eleitoral

A Questão da Companhia Radiotelegraphica e o Coronel Mendonça Lima

S. PAULO, 6 (D. C.) — Logo após os primeiros dias da revolução de 1930, o governo da União cassou o funccionamento de diversas companhias radiotelegraphicas que operavam no territorio nacional, entre as quaes a Companhia Radiotelegraphica Paulista, que vinha prestando os melhores serviços para o interior de S. Paulo, installando estações em cidades desprovidas daquelle grande melhoramento.

Essa companhia, entretanto, para ir de encontro aos desejos do governo federal e das populações que seriam desprovidas de suas estações, entrou em negociações e entregou algumas de suas estações ao Telegrapho, emquanto aguardava a palavra definitiva do sr. ministro da Viação, para poder encerrar seu funccionamento.

Entretanto, até hoje, dada a paralyzação da marcha de seus papeis na Repartição dos Telegraphos e Correios, estão os directores da Radiotelegraphica Paulista sem o seu capital e sem as suas estações. Espera-se, portanto, que agora, com o coronel Mendonça Lima á testa daquella importante repartição, seja a velha questão resolvida.

Através dos Estados

O Contrabando de Café

S. PAULO, 6 (D. C.) — Tendo chegado ao conhecimento da policia, que algumas casas commissarias de café estavam fazendo contrabando de café pelas rodovias do Estado, foi determinada forte fiscalização, principalmente na estrada que vae desta capital á Santos, onde hontem foram appreendidos dois auto-caminhões carregados de saccas de café.

Os motoristas presos, declararam que receberam o producto para transportar para Santos e entregar ao sr. Graciliano Leme, empregado da casa Lara Netto & C.

No inquerito instaurado, serão ouvidas, hoje, outras pessoas.

P A R A'

JA' FOI DISPENSADO DAS FUNCÇÕES

BELEM, 6 (União) — O coronel commandante da 8ª região, em Boletim desta data, informa que desde 4 de outubro foi dispensado das funcções de commandante das forças de terra e mar, cargo em que fôra investido por ordem do governo, no inicio do movimento de São Paulo.

CONTRA A TROPELIA DOS INDIOS

BELEM, 6 (União) — Os prefeitos de Marabá e Alcobaça, telegrapharam ao major interventor federal pedindo recursos afim de conter as incursões dos indios naquelles municipios, onde roubam e depredam.

RIGOROSO INQUERITO PARA APURAR OS FACTOS DE OBIDOS

BELEM, 6 (União) — O major Magalhães Barata assignou uma portaria determinando que o major Pedro Nolasco, inspector da Policia Maritima, siga immediatamente para Obidos, onde deve proceder a um rigoroso inquerito para apurar os factos occorridos naquelle municipio por occasião do levante do 4º grupo de artilharia de costa.

EM HOMENAGEM AO 26º B. C.

BELEM, 6 (União) — Os redactores e os amigos da redacção do "Estado do Pará", estão promovendo a realização de uma consoada por occasião das proximas festas do Natal, a ser distribuida entre as praças de pret do 26º Batalhão de Caçadores, já tendo obtido o gentil concurso de varias damas da nossa sociedade.

MARANHÃO

A FALTA D'AGUA EM S. LUIZ E' UM FLAGELLO

S. Luiz 6 (A. B.) — Esta capital continua, póde dizer-se, sem agua. Os protestos que surgem de toda parte, nesse sentido, são de molde a demonstrar os pessimos serviços da Ulen, e de conseguinte, a quasi impossibilidade da capital.

Estamos positivamente numa situação angustiante diz "O Imparcial".

Em carta dirigida a esse matutino acentua um prejudicado, certamente reflectindo, a opinião de centenas de outros, que se trata de um problema que virtualmente envolve interesses da collectividade e em hypothese alguma será admissivel que a Ulen e Comp., não queiram comprehender o dever que lhes assiste, pelas clausulas, contractuaes, de bem servir ao publico maranhense, com os serviços sob a sua administracção.

Outro facto que se não justifica á população, o direito de ter agua, e escassamente, das 6 ás 10 da manhã.

Contra tudo isto levanta-se a população em protestos que espressam o sentir de todos e vizam um termo para a deploravel situação a que quer a Ulen reduzir o nosso povo.

PERNAMBUCO

O PROBLEMA HOSPITALAR

RECIFE, 6 (A. B.) — Para tratar do problema hospitalar desta cidade esteve reunido o "Syndicato Medico do Recife", sob a presidencia do prof. Edgard Altino.

Designado préviamente pela mesa o prof. Decio Parreira fez longa exposição do assumpto, demonstrando a necessidade de ser criada entre nós a Assistencia Hospitalar.

Fez, a seguir, um confronto da situação de Recife em materia de hospitalização com as cidades mais civilizadas do mundo, para chegar a conclusão de que o movimento que se processa agora nesta capital com o apoio integral do interventor federal no Estado e do "Syndicato Medico de Recife", condensa as melhores aspirações do povo de Pernambuco, além de expressar uma das maiores realidades por que ha muito se vinha batendo o corpo medico de Recife.

Foram submettidas logo após, á apreciação da casa, os pontos principaes da futura organização hospitalar.

Estabeleceu-se, então, acalorada discussão, sendo todos approvados, alguns porém, com modificações.

Tomaram parte nos debates além do sr. Decio Parreiras, os professores Edgard Altino Barros Lima, Fernando Simões Barbosa, Oscar Coutinho e os medicos Andrade Medias, Geraldo de Andrade, Victor, Moura, Gildo Netto, e Alcides Benicio.

Encerrando os trabalhos o presidente resaltou a contribuição do consocio prof. Decio Parreira que, na qualidade de representante do governo, procurou ouvir e attender as suggestões de seus companheiros do "Syndicato Medico".

B A H I A

A PASSAGEM DO "RAUL SOARES"

BAHIA, 6 (União) — O vespertino "A Tarde" publica as photographias de todos os exilados do "Raul Soares" e bem assim extensa reportagem sobre a passagem desse barco pelo nosso porto.

O REAJUSTAMENTO DO FUNCCIONALISMO

BAHIA, 6 (A. B.) — A commissão encarregada de apresentar suggestões sobre o reajustamento do funccionalismo encerrou os trabalhos a que vinha procedendo, e que se prolongaram durante quasi cinco mezes.

As reuniões da Commissão verificaram-se sempre em um dos salões do Palacio Branco. Durante os trabalhos foram estudados duzentos e muitos requerimentos de interessados.

Ao que consta tem a referida commissão organizado um projecto de quadro para ser encaminhado no governo do Estado.

Esse projecto poderá ser aceito ou modificado pelo interventor federal no Estado, que terá para isso inteira liberdade de acção.

As minuncias desse quadro não são ainda conhecidos, apesar do grande e natural interesse do funccionalismo publico, a esse respeito.

UMA CARTA DO SR. OCTAVIO MANGABEIRA

BAHIA, 6 (A. B.) — Os jornaes desta capital publicam, em destaque, a seguinte carta que, de Paris, enviou o ex-ministro Octavio Mangabeira ao arcebispo primaz da Bahia, apresentando condolencias ao clero bahiano pelo fallecimento do mons. Elpidio Taparanga, que foi uma das expressões mais altas do clero brasileiro.

"PARIS, 19-10-932 — D. Augusto — Transmitto ao clero bahiano, na pessôa de v. ex., as expressões do mais profundo pezar pela morte do padre Elpidio Taparanga.

A saudade com que sinto a sua perda — tão certo é que o presava entre as minhas mais caras affeições, não me conturba todavia o animo, quando o proclamo uma expressão das mais altas que ainda honraram o Brasil, por merecimentos e virtudes, o sacerdote catholico.

Aceite, como sempre, as homenagens da veneração e da estima de — Octavio Mangabeira."

SEGUIU PARA MANAOS O GENERAL ALMERIO DE MOURA

BAHIA, 6 (União) — Pelo "Rodrigues Alves", do Lloyd Brasileiro, seguiu para Manáos o general Almerio de Moura, que vae assumir o commando da 8ª região militar, com séde ali.

SÃO PAULO

EM GRÉVE OS OPERARIOS DA FABRICA MATARAZZO

S. PAULO, 6 (União) — Devido ao caso das 8 horas de trabalho diario e da lei de férias, continuam em gréve os operarios das fabricas Matarazzo.

UM PARQUE DE DIVERSÕES NA PRAÇA DA REPUBLICA

S. PAULO, 6 (D. C.) — A Prefeitura Municipal acaba de encerrar uma concurrencia para a construcção de um parque de diversões na praça da Republica, logradouro publico de pequena area, stuado no centro da cidade.

5ª CONFERENCIA NACIONAL DE EDUCAÇÃO

S. PAULO, 6 (D. C.) — Este Estado será representado na 5ª Conferencia Nacional de Educação, a se realizar no proximo dia 26, em Nictheroy, por dez professores do magisterio estadual, dos cursos primario, secundario e superior.

O SR. PLINIO BARRETO NO TRIBUNAL ELEITORAL

S. PAULO, 6 (D. C.) — O sr. Plinio Barreto, redactor chefe do "Estado de S. Paulo", que faz parte do Tribunal Eleitoral deste Estado, como ministro, e do qual se achava afastado em goso de licença, está novamente em actividade, por haver terminado a mesma licença.

O Fakir Thara Bey visitou a familia do general Waldomiro

S. PAULO, 6 (A. B.) — Esteve no palacio dos Campos Elyseos, em visita de cortezia ao governador militar do Estado, o fakir oriental Thara Bey, que foi recebido pela familia do general Waldomiro Lima, ante a qual teve occasião de realizar algumas demonstrações interessantes de fakirismo.

AS THEORIAS DE EINSTEIN

S. PAULO, 6 (D. C.) — O scientista russo Alexandre Braghin, que está de passagem pela nossa capital, realizou, hontem, na Escola de Commercio Alvares Penteado, uma conferencia sobre as theorias de Einstein.

SUBSTITUIDO O DR. IBRAHIM NOBRE

SÃO PAULO, 6 (D. C.) — O dr. Ibrahim Nobre, que exercia o cargo de 3º promotor publico desta capital, foi substituido, por decreto de hoje do governo militar, pelo dr. Joaquim Canuto Mendes de Almeida.

APPREENSÃO DE DISTINCTIVOS

SÃO PAULO, 6 (D. C.) — A Delegacia de Ordem Politica e Social andou hoje percorrendo as casas de joias do centro da cidade, appreendendo grande quantidade de distinctivos, cujas vendas ao publico foram prohibidas.

E O LAZARETO DE SANTOS?

SÃO PAULO, 6 (D. C.) — Em 1930, quando foi do lançamento da primeira pedra para construcção do actual monumental edificio para a Alfandega, tambem, com a mesma solennidade e presidido por dois ministros de Estado, foi lançada a pedra para a construcção do Lazareto Animal do Porto de Santos.

O edificio da Alfandega está para ser inaugurado dentro de poucos dias. Quanto ao Lazareto, nunca mais se falou nelle e nem mesmo se sabe se ainda existe a primeira pedra lançada com tantos discursos e promessas...

O NOVO EDIFICIO DO FORUM DE CAMPINAS

SÃO PAULO, 6 (União) — Um dos engenheiros do Estado foi incumbido de organizar a planta da construcção do novo edificio do forum em Campinas.

MAIS OBRAS NOVAS

SÃO PAULO, 6 (D. C.) — O governador militar autorizou a secretaria da Viação a iniciar as obras da construcção do Forum da cidade de Campinas.

OS INTERESSES DE S. PAULO SERÃO RESALVADOS

SÃO PAULO, 6 (União) — Sobre o problema da limitação da producção do assucar, recebeu o general Waldomiro Lima o seguinte telegramma: "Palacio do governo — O chefe do governo tomou conhecimento do vosso radio de 2 do corrente sobre o decreto 22152, de 28 de outubro findo e manda communicar-vos que os interesses de S. Paulo serão devidamente resalvados. Cordiaes saudações. — (a) Gregorio da Fonseca."

O Orçamento do Estado de S. Paulo

S. PAULO, 6 (D. C.) — Convocados pelo governador militar, estiveram no palacio do governo os directores das secretarias de Estado, tratando do orçamento para 1933. Ficou resolvido que não haverá augmento de despesas, nem se cogitará de equiparações do funccionalismo ou de reintegração de militares da F. P.

Depois de trocar ideas com os directores presentes, resolveu o governador militar designar uma commissão de technicos para estudar as actuaes condições economicas do Estado.

O SR. DANTON COELHO ESTA AUSENTE DE S. PAULO

S. PAULO, 6 (União) — O dr. Danton Coelho, chefe de policia, acha-se ausente desta capital, no desempenho de missão que lhe foi confiada pelo governo, segundo nota que nesse sentido recebemos no palacio dos Campos Elyseos.

SENHORAS DE EXILADOS EM VIAGEM PARA A EUROPA

S. PAULO, 6 (União) — Os jornaes informam que já embarcaram para a Europa as sras. Rodrigues Alves Sobrinho, Julio de Mesquita Filho, Francisco Mesquita, Antonio de Mendonça, Guilherme de Almeida e Reynaldo Saldanha da Gama.

EM TORNO DAS CADERNETAS PROFISSIONAES

S. PAULO, 6 (União) — O "Correio de S. Paulo", commentando a troca de cadernetas profissionaes, diz que os operarios vão ter duas despesas, que não é justo.

UM SUICIDIO MYSTERIOSO

S. PAULO, 6 (União) — Em Santos, na praia Itararé, foi encontrado o cadaver de um homem, que tinha ao seu lado uma moça chorando. Interrogada, esta declarou que o morto era o seu amante Paschoal Estri, residente nesta capital, e que desfechára um tiro no ouvido, suicidando-se. A policia da visinha cidade está inquerindo.

RECOLHIMENTO DE "BONUS"

S. PAULO, 6 (União) — No decorrer do dia de hontem, foram recolhidos mais 50 contos de "bonus".

S. PAULO, 6 (União) — A Associação Commercial dirigiu aos socios uma circular aconselhando-os a que restituam, com urgencia, os "bonus" recebidos.

O GENERAL WALDOMIRO ATTENDE A' FRENTE NEGRA

S. PAULO, 6 (União) — Estiveram, esta tarde, nos Campos Elyseos, os directores da Frente Negra Brasileira, que solicitaram o ingresso na Guarda Civil dos homens de côr, tendo o general Waldomiro Lima providenciado, em seguida, para attendel-os.

UM COMMUNICADO DO INSTITUTO DE CAFE'

S. PAULO, 6 (A. B.) — O Instituto de Café communicou á imprensa o seguinte:

"Com referencia á noticia divulgada de estarem alguns chefes de estações, aceitando despachos de café para o Conselho Nacional, em séries ainda não autorisadas, o Instituto torna publico que taes abusos são reaes e contrariam formalmente suas instrucções sobre o assumpto, instrucções essas dadas em tempo util e neste momento reiteradas.

O 8º ANNIVERSARIO DA INSTITUIÇÃO PHARMACEUTICA NO BRASIL

S. PAULO, 6 (A. B.) — Como estava annunciado, realizou-se, no salão nobre da Escola de Pharmacia e Odontologia desta capital a sessão solenne da Sociedade de Pharmacia e Chimica, em commemoração do seu oitavo anniversario de fundação e do centenario da instituição do ensino pharmaceutico no Brasil.

ESTADO DO RIO GRANDE DO SUL

O PRIMEIRO CENTRO POLITICO DA PROPAGANDA DO R. R. L.

PORTO ALEGRE, 6 (A. B.) — Foi fundado no municipio de Jaguarão, o primeiro centro politico da propaganda para o Partido Republicano Liberal.

Esse centro tomou o nome de Flores da Cunha e foi ali organizado com autorização do general Flores da Cunha.

O acto da inauguração teve caracter festivo, sendo abrilhantado com a banda de musica local. A sua directoria está assim organizada: presidente, sr. Dorval Rodrigues de Farias; vice-presidente, Nessio Miranda; 1º secretario, Abrilino Caetano; 2º dito, João Francisco Nunes; thesoureiro, Fellippe Giozza.

PARA APURAR O ROUBO DE UMA COLLECTORIA

PORTO ALEGRE, 6 (A. B.) — Dizem de Bento Gonçalves ter chegado ali o sr. Teluro Elysio de Gusmão Neves inspector da Fazenda Federal, o qual leva o objectivo de syndicar sobre o roubo havido na Collectoria Federal, devendo com esse fim proceder um exame geral na referida collectoria.

Accrescentam os informes dali procedentes, que é estranhavel que, apesar de recairem suspeitas sobre dois individuos estranhos, que ali estiveram e dali sahiram, tomando rumo ignorado, no mesmo dia em que se verificou aquelle roubo até este momento não tenham sido descobertos pelas autoridades daquelles municipios vizinhos.

A Navegação de Cabotagem

Veio-nos aos labios um ai de extremo allivio como se, de subito, nos desafogassem de um mergulho que poderia ser fatal.

Fel-o a sub-commissão technica da reforma constitucional, a mesma em cujo selo surgiu a idéa de abolir o previlegio da navegação de cabotagem.

Contra a espectativa de muitos, foi succinta a discussão em torno da nacionalização ou não da navegação de cabotagem. Ao desempatar a votação da ultima sessão, resolveu o douto areopago não decidir coisa alguma sobre tão relevante assumpto, relegando-o á faculdade do futuro Poder Legislativo, isto é, ás calendas gregas.

O allivio será longo, quiçá perenne, pois o futuro Poder Legislativo, vindo, como esperamos, do seio do povo como se deu com os constituintes de 91, homologará, estamos certos, o que, sabia e patrioticamente, ficou encarado no Pacto Fundamental quanto á nacionalização da cabotagem.

Depois de 43 annos de experiencia, quando a nossa Marinha Mercante é a primeira da America do Sul e poderia, hoje, correr parelhas com as primeiras do mundo caso tivessemos tido nesse prazo governantes na altura de suas responsabilidades é que ora surge a idea, permitta-se-nos a expressão, estrambotica de supprimir o que, com certo desassombro, vae progredindo.

Além de destoar da harmonia de pensar da totalidade das nações maritimas, uns em guardar para si esse privilegio em prol das populações que vivem do mar especialmente, e das do interior, viria estancar o que já ha feito, quer em proveito daquellas populações maritimas, quer no referente ao progresso da nossa navegação costeira e de longo curso.

Esse retrocesso viria restabelecer os altos inconvenientes da livre cabotagem, toda ella entregue a estranhos e cujo monopolio lhes era, em tudo, proveitoso, nada lucrando o Brasil.

Já na imprensa, já na tribuna do Parlamento, nos batemos, sem desfallecimentos, em prol da nacionalização da grande e pequena cabotagem, calcando bem na ferida que ameaçava tornar-se chronica e vinha peando o nosso desenvolvimento maritimo.

Demonstramos, á evidencia, o parasitismo do navio estranho que vinha trafegar no nosso vasto littoral, açambarcando todos os proventos e nada deixando em proveito do paiz explorado.

Traziam, para toda a campanha, nos porões, sobresalentes e viveres em conserva: pouco, muito pouco, compravam aqui; sendo certos, certissimos, os lucros.

Ao regressarem, iam gozar no paiz de origem os proventos pecuniarios, mais alliviados do que ora acontece aos norueguezes com as pescarias dos cetaceos no Antarctico. Aquelles nordicos da Europa levam os porões abarrotados com os productos animaes que ainda teem de vender com maior ou menor lucro. Os exploradores da nossa cabotagem, nem esse cuidado tinham: levavam na carteira os cheques para receberem, nos bancos, libras ou coroas em ouro.

Os norueguezes, tudo aproveitam do mamifero marinho, só deixando as carcassas ponteando de branco o littoral das Georgias. Assim faziam, salvo a comparação, os exploradores da nossa cabotagem: tiravam-nos o succo, deixando-nos a carcassa, isto é, as populações da costa, miserrimas, só vivendo de rudimentar pescaria que mal chegava para alimentar a amarelenta e ventruda prole, abrigada em choça de sapê.

Hoje, a nossa população maritima vive muito mais á vontade: as embarcações nacionaes abrigam, em seu bordo, bravos marinheiros nascidos á sombra de casas mais ou menos arejadas; os maritimos animados do espirito cooperativo, formam confederações de pesca, junto as quaes ha escolas e associações de beneficencia.

Mais de cem mil pessoas que vivem dos misteres do mar, sentem-se confiadas no futuro que se lhes antolha e crentes no patriotismo e previdencia dos que governam este paiz. Si, por acaso, vingasse a idéa, em má hora aventada, da supressão do privilegio nacional da cabotagem, todo esse mundo que começa a se sentir feliz, voltaria ao estado de antanho e o nosso desenvolvimento maritimo já promissor, apezar dos pezares, minguaria, voltando á jangada e ao barco de bocca aberta.

AUGUSTO VINHAES

Com uma punhalada

O operario Miguel Ferreira, de côr parda, solteiro, com 25 annos, residente á rua Guaycurus n. 598, hontem, á noite, quando passava pela rua Barão de Petropolis, foi inopinadamente aggredido com uma punhalada no hypocondrio esquerdo, vibrada por um desconhecido que, em seguida, fugiu.

A victima foi soccorrida pela Assistencia e, em estado grave, internada no Hospital de Prompto Soccorro.

Com o craneo fracturado por um automovel

D. Adriana de Carvalho, solteira, de 32 annos, residente á rua Copacabana n. 375, hontem, á noite, quando passava pela rua General Camara, foi colhida por um automovel que trafegava em grande velocidade.

A infeliz senhora, que recebeu fractura da base do craneo, foi soccorrida pela Assistencia e, em estado de "shock", internada no Hospital de Prompto Soccorro.

O Cruzeiro

FOI boa, ou foi má a idéa do governo, restabelecendo a Ordem Imperial do Cruzeiro?

Questão de ponto de vista. Pode-se dizer que a idéa é inoffensiva. Não adianta, nem atraza. Póde mesmo ser-nos util, porque, para uso exclusivamente externo, e sendo o estrangeiro, em geral, guloso de condecorações, talvez algum delles, para apanhar a nossa, preste / gratuitamente bons serviços ao Brasil...

Os nacionaes condecorados é que não devem estar contentes com a exclusividade para o exterior. Abastecem elles o peito com abundantes penduricalhos honorificos, de que são emeritos colleccionadores, graças á munificencia de governos estrangeiros, e parecerá que se diminuem, não arvorando ao menos uma fitinha do Cruzeiro resurrecto.

Deve-se notar a singularidade da resurreição do cracha imperial numa hora em que o socialismo campeia pelo Brasil a dentro. O socialismo é infenso a honorificidades decorativas. O socialismo é puritano e ascetico. Como encara elle a volta da condecoração embóra só para gente de outras plagas?

Mas tudo isso não tem maior importancia. O que tem alguma importancia e o symbolismo que desejamos vêr expresso no acto da exhumação

Temos, emfim de contas, uma Ordem.

Alegorica, mas temos.

E' a Ordem do Cruzeiro. E o symbolismo é susceptivel de gerar uma aspiração: mais do que Ordem do Cruzeiro, precisamos de ordem "no" Cruzeiro.

Tem a sua differença...

OS EMPREGADOS DA INSPECTORIA DOS SERVIÇOS DE PROPHYLAXIA DO D. N. S. P. ENVIARAM UM MEMORIAL AO MINISTRO DA EDUCAÇÃO

A numerosa classe dos empregados da prophylaxia do D. N. S. P. fez entrega ao ministro da Educação de um memorial, no qual — expostas as razões determinantes — pleiteam algumas medidas favoraveis ás classes.

E' do seguinte teôr o memorial dos "mata-mosquitos":

"Permitta a nimia bondade do professor Washington Pires que os empregados da Inspectoria dos Serviços de Prophylaxia do Departamento Nacional de Saude Publica, data venia, recorram a s. ex. com o objectivo de obterem a modificação de uma decisão administrativa que os impossibilita de acesso ao cargo imediato. Assim é que por proposta do então director geral, dr. Belisario Penna, foi determinado que todas as vagas occorridas nos quadros de chefes de turma, guardas de 1ª e 2ª classe, desinfetadores, serventes de 1ª e 2ª classe, fossem suprimidas.

O intuito louvavel e patriotico da Administração, reduzindo a despesa da Republica trouxe, no emtanto, por sua infeliz orientação, prejuizos á laboriosa classe dos "mata-mosquitos", privando-o da melhoria de seus reduzidissimos ordenados, pela extincção da promoção.

Esta velha corporação, nascida ao tempo do sabio Oswaldo Cruz, tem em seu seio servidores que não obstante haverem sido admittidos ha mais de 20 annos, vencem pouco mais de 300$.

No entretanto, a fugaz esperança de uma promoção e estimulava; e era de ver o "velho mata-mosquitos" subir ao telhado para armar o toldo de uma casa a ser expurgada, quando da ultima campanha contra o surto epidemico de febre amarella nesta capital.

Seria fastidioso contar os penosos deveres de um mata-mosquitos.

V. ex. é medico e bem conhece o que a saude publica exige do mais humilde e rude cooperador da hygiene desta cidade.

E assim, appellamos para o espirito de justiça de v. ex. no sentido de modificar aquella determinação, mandando que sejam feitas as promoções para os cargos vagos, como tambem unificando a classe de desinfectadores e serventes de 1ª e 2ª classes, com o vencimento de 3:600$ annual, em SERVENTES, posto que as duas primeiras já têm esse vencimento e suas attribuições são perfeitamente eguaes, extincto como está o serviço de desinfecção.

Esse acto bastaria para reduzir a despesa do futuro orçamento em 143:100$000, accrescido da verba destinada aos extranumerarios (aproximadamente...... 40:000$), que seriam tambem aproveitados.

O confronto do orçamento de 1932 com o que pedimos para 1933, melhor affirma em suas cifras o supradito. Porque, de accôrdo com as vagas abertas no corrente anno e ainda não preenchidas, seriam feitas 2 promoções a guarda desinfectador de 1ª classe; 16 a guardas desinfectadores de 2ª classe e 60 serventes de 2ª, com os 26 extranumerarios levados a classe unica de serventes com os demais effectivos serventes de 2ª.

Parece-nos justa a pretenção, posto que, no quadro burocratico as vagas supprimidas são em geral as do cargo inicial: auxiliar de escripta.

Submettendo o facto a consideração de v. ex., estamos certo que, ainda uma vez, o despacho a ser proferido pelo sr. ministro, se espiritualizará com a velha Themis.

Rio de Janeiro, 3 de dezembro de 1932".

Por Causa dos Jogos Olympicos

Um Duello Entre Dois Jornalistas Italianos

ROMA, 6 (Havas) — Communicam de Lugano que os jornalistas Cotronei e Nedo Nadi se bateram, ali, em duello, depois de violenta polemica sobre os jogos olympicos. Cotronei ficára levemente ferido. Os dois adversarios tinham-se reconciliado sobre o proprio terreno.

Reune-se, Hoje, no Palacio Itamaraty, a Sub-Commissão Technica da Reforma Constitucional

Reune-se hoje, ás 16 1|2 horas, no palacio Itamaraty, sob a presidencia do ministro Afranio de Mello Franco, a sub-commissão technica do ante-projecto da Constituição.

A reunião de hoje foi especialmente convocada, em virtude da ausencia de alguns dos membros desta sub-commissão na reunião havida ante-hontem na residencia do ministro Mello Franco, ausencia, aliás perfeitamente justificavel pela chuva torrencial qu caiu exactamente á hora marcada para aquella sessão.

Gréve na Hungria

O Movimento é Feito Por Dois Mil e Quinhentos Mineiros

BUDAPEST, 6 — (Havas) — Os trabalhadores das minas da região de Pecs, no sul da Hungria, declararam-se, hoje, em greve.

Participam do movimento cerca de dois mil e quinhentos mineiros que não receberam no ultimo pagamento senão trinta por cento dos salarios.

A Instrucção Vae Ser Barateada

A COMMISSÃO INCUMBIDA DE ESTUDAR A QUESTÃO VAE SE REUNIR NA REITORIA DA UNIVERSIDADE

A commissão nomeada pelo ministro da Educação para rever e reformar o actual regulamento de taxas nas escolas superiores e secundarias deverá iniciar brevemente os seus trabalhos.

E' uma providencia que já se fazia sentir ha muito.

Tem sido um erro dos nossos legisladores esta preoccupação de tirar dos estabelecimentos de ensino officiaes o maior rendimento possivel para os cofres publicos.

E, de graves consequencias, porque muitas intelligencias jovens tem-se perdido, pela impossibilidade de cultivo, porque a instrucção tem sido, no nosso paiz, um monopolio dos abastados. Em flagrante contraste com o nosso paiz de desenvolvimento social.

Aguardemos as medidas que serão suggeridas pela commissão nomeada pelo sr. ministro da Educação.

Esperemos que seus membros dêm uma nova disposição ao regulamento actual que, por certo, virá em protecção aos estudantes menos protegidos da fortuna.

Pão ou Trabalho!

Um Violento Movimento de Protesto em Nova York

NOVA YORK, 6 — (A. B.) — Iniciou-se violento movimento de protesto entre empregados ameaçados de serem despedidos em massa. Os referidos empregados exigem que se lhes dêem meios de subsistencia, sob forma de pensão até a melhoria da situação geral.

Foram mobilisados tres mil e setecentos agentes de policia para impedir qualquer perturbação da ordem.

Ventiladores

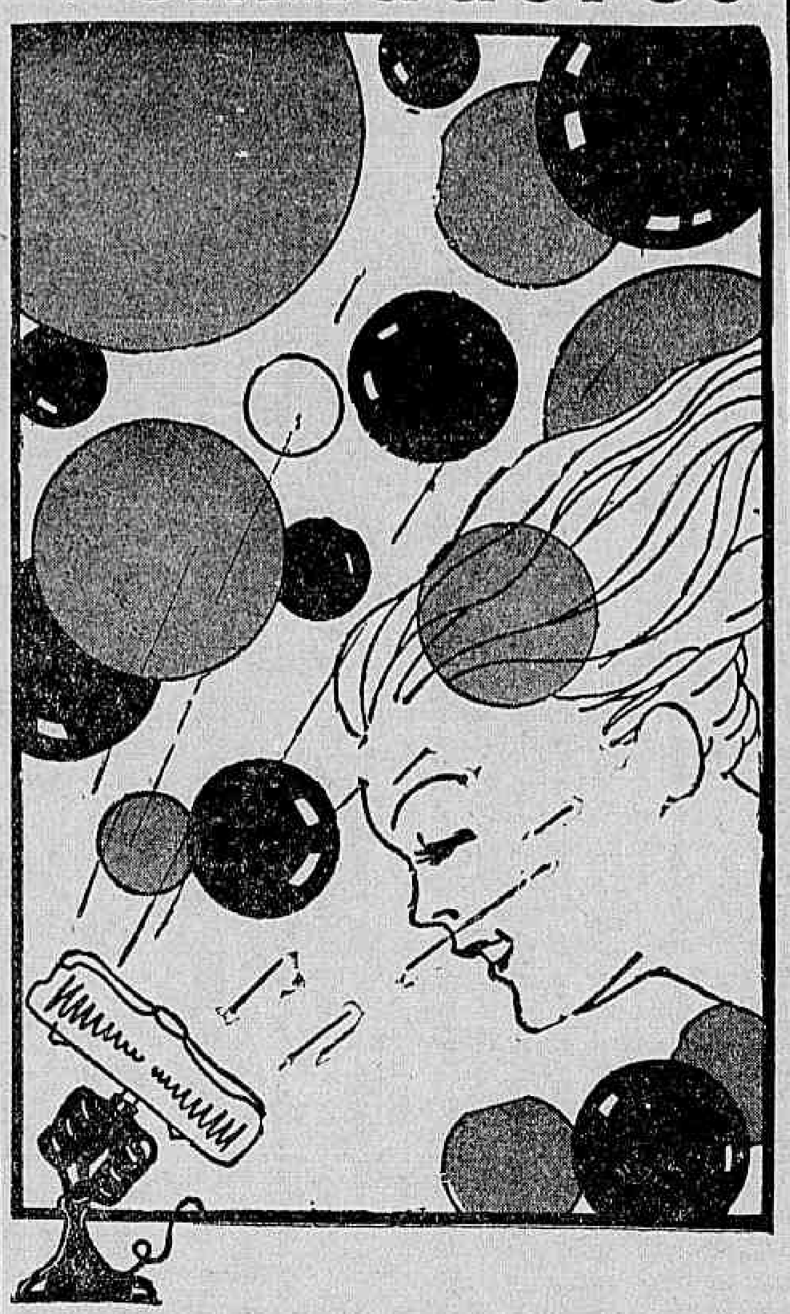

PAPAE-NOEL, que andam a querer modernisar paradoxalmente, travestindo-o de velho caboclo, já encontrou a maneira de evidenciar o seu espirito progressista escolhendo o presente de festas que ha de trazer ás lindas cariocas. Papae Noel, partidario de todas as applicações da electricidade, vae mimoseal-as com ventiladores... E' uma applicação da electricidade opportunissima.

Não Reina Paz em Varsovia...

Graves Agitações Provocadas Pelos Universitarios

VARSOVIA, 6 — (A. B.) — Estudantes universitarios encabeçaram manifestações anti-semitas, que se realizaram nesta capital.

Algumas lojas do centro da cidade, de propriedade de israelitas, foram depredadas, tendo a policia feito grandes esforços para deter a multidão. Foram effectuadas numerosas prisões, calculando-se que as até agora feitas perfaçam o total de cincoenta. Ma varios feridos, tanto entre a policia como entre os estudantes.

Tambem no Chile

Varios Officiaes Convidados a Pedir Reforma

SANTIAGO DO CHILE, 6 (Havas) — Varios officiaes superiores do Exercito receberam ordem para pedir reforma. O respectivo expediente será iniciado dentro de qiunze dias.

O Laureado do Premio Femina

Ramon Fernandez, a Sua Vida e a Sua Obra

PARIS, 6 — (Havas) — O sr. Ramon Fernandez, laureado do Premio Femina, é de oregim hespanhola por parte de pae e anglo saxonica por parte de mãe.

Nascido em Paris, em 1894, fez o curso do Lyceu Luiz o Grande, e, em seguida, o da Sorbonne. Obteve em 1926, o diploma de licenciado em philosophia.

E' autor do livro "Nessages", collectanea de criticas e de varios estudos sobre a psychologia da personalidade.

A Sau'de de Poincaré

E' Satisfatorio o Estado do Illustre Politico

PARIS, 6 — (Havas) — Communicam de Toulon que, contrariamente a certos rumores de fonte estrangeira ultimamente propalados, é plenamente satisfatorio o estado de saude do ex-presidente do Conselho, sr. Raymond Poincaré.

As Tragedias Humanas!

Puzeram os filhos á venda para não morrer de fome!

CURITYBA, 6 (A. B.). — Telegrammas de Paranaguá informam que um casal de immigrantes, em situação de extrema miseria e para não morrer de fome, propoz a venda de dois filhos menores, pelo preço de 70$000 cada um!

Os jornaes daquella localidade paranaente, conhecendo do doloroso facto, abriram subscripção popular, no sentido de auxiliar o casal, que é de nacionalidade russa, ao mesmo tempo que as autoridades policiaes tomaram providencias contra a consecução do absurdo negocio.

Pelo Voto Feminino!

O Movimento Reiniciado no Chile

SANTIAGO DO CHILE, 6 — (Havas) — As sociedades femininas do Chile estão agindo de novo com grande actividade para que seja concedido o direito de voto ás mulheres chilenas.

Aviação Tragica

A Morte da Aviadora Gaby Angelini

CAIRO, 6 — (Havas) — O apparelho da aviadora italiana Gaby Angelini, de dezeseis annos de edade, empenhada num "raid" da Italia a India, caiu ao sólo destroçando-se completamente, quando voava através denso nevoeiro. A aviadora teve morte instantanea no desastre.

A senhorinha Angelini deixára Benghazi, escoltada por um avião militar, com destino a esta capital, onde era esperada hoje.

A prisão de uma ladra devido a argucia de um motorista

Na residencia do sr. Leon Lerner, á rua Affonso Corrêa n. 106, casa 2, ha tempo empregou-se como arrumadeira Nathalina Alves, de cor preta, solteira, de 21 annos.

Hontem a familia daquelle senhor saiu a passeio, deixando a casa entregue aos cuidados e vigilancia de Nathalina.

Esta, uma vez só, entrou a revolver as gavetas dos moveis e apoderando-se de prataria, vestidos de seda, sapatos, peças de cretone, valores e objectos de uso.

Feita uma grande trouxa, a infiel empregada dispoz-se a carregar com os objectos, de que se apoderára e para isso correu ao ponto de automoveis da rua do Uruguay, e embarcou no de n. 6.844, dirigido pelo motorista Ernesto Gomes Pereira, mandando tocar para a casa da rua Affonso Corrêa.

Uma vez alli, Nathalina começou a jogar para o interior do vehiculo os objectos furtados.

O motorista desconfiando de Nathalina, inqueriu-a sobre a procedencia de taes objectos.

Vendo se descoberta a empregada infiel deitou a correr.

Perseguida pelo motorista, foi presa e conduzida para a delegacia do 16º districto, onde tudo confessou, sendo por isso autuada e recolhida ao xadrez.

As Dividas de Guerra

Uma Mensagem de Hoover ao Congresso Yankee

Herbert Hoover

NOVA YORK, 6 (Havas) — O correspondente do "New York Times", em Washington, diz-se informado de que o presidente Herbert Hoover resolveu dirigir ao Congresso, no fim desta semana, uma mensagem especial sobre a questão das dividas de guerra. Nos meios officiaes, assegurava-se não estar ainda fixado o teôr do documento. Tinha-se, entretanto, como certo, que nelle figurariam as questões do desarmamento e da Conferencia Economica Mundial.

Colhido por um automovel na Estrada Rio-Petropolis

No Corte 7, da Estrada Rio-Petropolis, hontem, um automovel de passageiros que por ali passava, atropelou o trabalhador José Antonio de Moraes, casado, de 40 annos, residente á rua da Pedra n. 6, na Estrada do Engenho do Porto de Merity.

O infeliz homem, que recebeu escoriações pelo corpo, fractura do cotovello esquerdo e da pleura, foi transportado para a delegacia do 22º districto, onde o foi buscar uma ambulancia da Assistencia do Meyer.

Socorrido, o ferido ficou, em seguida, em estado grave, internado no Hospital de Prompto Soccorro.

AS AVES BRASILEIRAS

(Continuação da 1ª pagina).

E o que succedeu com as arvores, succedeu com as aves. O canario belga depôz o bicudo, e o peru', com a sua arrogancia, tomou o logar ao jacanim. E como se esses, e outros desastres, não fossem bastantes para accentuar o nosso excesso de hospitalidade, veio o pardal, o japonez de azas, e foi, pouco a pouco, se infiltrando pela floresta, até que se proclamou dono da casa.

Não é isso, entretanto, o que succede nos Estados-Unidos, onde a integridade nacional é defendida vivamente em todos os reinos da Natureza. Na grande Republica dos dois Roosevelts, até as aves indigenas desfructam regalias asseguratorias da sua existencia e expansão, regalias essas que se acham consubstanciadas em uma lei, votada desde 1900, e que é conhecida por "Lei Lacey", em homenagem ao deputado John Lacey, do Yowa, que a apresentou e defendeu.

Por essa lei, nenhuma ave estrangeira penetra, hoje, no territorio americano sem ser acompanhada de um passaporte, expedido pelo seu paiz de origem. Ao desembarcar num porto da Republica, é ella examinada pelo Serviço de Inspecção Biologica, que dirá da conveniencia, ou da inconveniencia, da presença daquelle hospede, não sómente como portador possivel de enfermidades ornithologicas, como pela concorrencia que poderá fazer ás aves nacionaes. Dirige esse serviço no paiz o dr. Theodor Palmer, cujo departamento arrecada algumas centenas de milhares de dollares, que são utilizados na protecção directa ás aves legitimamente americanas. A grande bandeira riscada e estrellada abre-se na terra e no céo, não consentindo, jámais, que, homem ou bicho, se veja dominado pelo competidor estrangeiro.

A lição é bella, como se vê, e devia ser aproveitada por um povo que manda vir colonos europeus, aos quaes dá a terra, o arado, a casa, a vacca, e dinheiro para um anno, quando tem, no seu proprio territorio, nacionaes seus, que pedem apenas a terra, uma enxada velha e um chapéo de palha de carnahuba.

Mas essa lição é inutil. O Brasil é do tico-tico, mas quem manda é o pardal. E' da jaboticaba, mas quem governa é a mangueira. Continuam predominando, no seu céo, nas suas cidades e nas suas florestas, os velhos habitos de Arabutan e Tibireçá. A casa é do dono. Mas quem manda é o hospede.

VIDA MUNDANA

Os Ciumes de Carlitos...

CHARLES Chaplin, o homem que rindo e fazendo rir realiza, na téla, a maior campanha contra as desegualdades sociaes, é o que se chamaria, entre nós, um pae de familia compenetrado dos seus deveres, a quem estaria reservada, aqui, sem nenhuma duvida, invejavel felicidade conjugal.

Mas, talvez por um golpe de azar, Carlitos nasceu na Inglaterra e foi viver, rico e cheio de gloria, no seio de uma collectividade, onde só o negro tem alma, como disse Keyserlink...

Na patria do jazz e das mulheres vampiros, o comico da Cartolinha, tão amigo dos desprotegidos da sorte, sobretudo das crianças, coitadas, que nascem condemnadas a não ter infancia — na Norte America Carlitos commette a tolice sem nome de amar, mas de amar de verdade, ridiculamente sincero... E, consequentemente, o tragico da vida fóra do écran soffre e exterioriza o mal de todos os sentimentaes: — é ciumento.

Naturalmente elle não confessa a fraqueza. Tambem não seria preciso. Todos vêm as suas attitudes comicas, quando, possuido de um rabicho á brasileira, se casa mais uma vez, cheio de sonhos, (apesar de suas seis decepções), com uma dessas loiras sensacionaes, que justificam o suicidio, ou provocam desfalques bancarios...

Mas, Carlitos é mesmo genial. "Roxo", caidinho de amor, o clow de celluloide arranja ainda estas palavras bonitas, tentando justificar tantos ciumes: — "Tenho a necessidade de accumular desgraças. A minha arte é feita de sofrimentos, de pequenas coisas dolorosas. O elemento comico intervem apenas para suavisar o drama, fazendo com que o publico o veja sem se aborrecer ou se fatigar, por mais intenso que seja o seu realismo".

Isso é para o publico.

E, na tela, Charles Chaplin não é mais do que o homem de chapéo côco e bengalinha, que faz rir a garotada, e nos homens de intelligencia e coração aviva tantas apprehensões...

M.

ANNIVERSARIOS

— Fazem annos hoje:

As senhorinhas — Natercia Mayrink Lessa, Maria da Conceição Pereira, Ruth Morel, Nair Tinoco, Maria de Lourdes Corrêa da Costa e Maria Luiza Brasil.

As senhoras — Nair Potyguara, Jandyra Lemos e Adelaide Faria.

Os senhores — Dr. Mario Muller de Campos, Guilherme Peres da Silva, Abelardo Pinho e Hermes Sant'Anna.

— Faz annos, hoje, o menino Newton, filho do casal dr. Salvador Fróes.

— Henrique Caetano da Silva — Domingo ultimo passou a data natalicia do sr. Henrique Caetano da Silva, alto funccionario do Banco do Brasil.

Em sua residencia á rua Campos Salles um grupo de alumnos offereceu ao anniversariante uma rica estatueta de bronze.

A todos os presentes foi servido uma lauta mesa de doces.

Varias corbeilles de flores, viam-se na vivenda que enchiam de alegria e perfume todo o ambiente.

JOÃO ANTERO DE CARVALHO

Transcorre, hoje, o anniversario de João Antero de Carvalho. Muito jovem ainda, o anniversariante já se impoz á admiração de nossa sociedade, onde só amizades reune, graças ás bellas virtudes que lhe ornam o caracter.

Intelligencia brilhante, espirito emprehendedor, dotado de visão esclarecida, João Antero, que é um dos melhores valores da nossa Faculdade de Direito, dedicou-se, sinceramente, á ardua carreira do magisterio, sendo hoje director do Gymnasio Luso-Brasileiro, com séde em Villa Izabel.

Festejando o seu natalicio João Antero dará, á noite, uma recepção dansante em sua residencia, no Flamengo, que deverá transcorrer cordialissima.

CASAMENTOS

Enlace srta. Jacyntha Marques Henriques-Dr. Arthur Pereira e Oliveira. — Realiza-se amanhã o enlace matrimonial da srta. Jacintha Marques Henriques, filha do sr. Bernardo Marques Henriques e de d. Maria das Dores Henriques, com o dr. Arthur Pereira e Oliveira, medico, filho do coronel Antonio Pereira da Silva e Oliveira, ex-governador do Estado de Santa Catharina, e de d. Maria Adelaide Caldeira e Oliveira.

São padrinhos da noiva, no civil, o dr. Joaquim David Ferreira Lima e senhora, e, no religioso, o nosso collega de imprensa dr. Antonio Marques Henriques e senhora.

Do noivo, no civil, o capitão de mar e guerra João Torres e senhora; no religioso, o sr. Bernardo Marques Henriques e d. Adelaide Henriques Fernandes. A cerimonia civil realizar-se-á na 4ª Pretoria Civil, ás 10.30; a cerimonia religiosa, ás 14 horas, na egreja de N. S. da Paz.

Os nubentes darão depois recepção na residencia do irmão da noiva, dr. Antonio Marques Henriques, á rua Macedo Sobrinho n. 68.

NASCIMENTOS

O lar do casal dr. Ivo Mendes-d. Laurita Mendes acha-se enriquecido com o nascimento de mais um galante menino que se chamará Roberto.

FESTAS

FESTA DE FORMATURA NO I. N. DE MUSICA — Promette revestir_se de grande brilhantismo a festa de formatura das diplomandas do Instituto Nacional de Musica, a realizar-se nos dias 9 e 10 do corrente. No dia 9 haverá, ás 10 horas, missa solenne, na egreja S. José, cuja parte musical estará a cargo do maestro Villa Lobos com valiosos elementos do "Orpheão dos Professores", fazendo os sólos a professora Marietta Campello Barroso. Ainda no dia 9, ás 15 horas, no salão Leopoldo Miguez do Instituto, o director do estabelecimento, professor Guilherme Fontainha, por solicitação das diplomandas, realizará, solennemente, a entrega dos diplomas que lhes foram conferidos. Finalmente, no dia 10, nos amplos e confortaveis salões do Automovel Club do Brasil, na rua do Passeio, realizar-se-á uma grande "soirée". Para todas essas festividades estão sendo convidados os professores do Instituto e demais pessoas gradas. Os ultimos ingressos serão á venda, hoje, das 14 ás 16 horas, na séde do Directorio Academico, até a vespera, não sendo possivel adquiril_os na hora.

LETRAS E ARTES

Renato de Almeida acaba de publicar um livro interessantissimo — "Velocidade".

— "Samba" é o titulo de um livro que Oswaldo Santiago publicará brevemente.

— Continúa obtendo grande successo a novella "Menino de engenho", de João Lins do Rêgo.

EM ACÇÃO DE GRAÇAS

A exma. sra. Djanira Guimarães Florim, faz celebrar hoje, ás 6.30 horas, no altar de São Geraldo, na egreja de Santo Affonso, na rua Major Avilla, Tijuca, missa em acção de graça pelo restabelecimento de seu esposo o sr. Ludolpho Neves Florim, nosso confrade de imprensa.

ENFERMOS

Acha-se internada na Casa de Saude e Maternidade S. Paulo, no Meyer, a sra. d. Herondina Araujo, esposa do sr. Flóro Araujo, funccionario dos Correios.

E' pouco lisongeiro o estado de saude da distincta enferma.

LUTO

MISSAS

Por alma do dr. Vulpiano D'Aquino Fonseca, será celebrada hoje, missa de 7º dia, ás 10 horas, no altar-mór da egreja de S. Francisco de Paula.

— Realiza-se hoje, ás 9 horas, na egreja de Santa Luzia, missa de 7º dia por alma de Arthur Carneiro da Silva.

— Celebra-se hoje no altar-mór, da matriz de N. S. da Conceição, ás 8 horas, á rua Cardoso, na estação do Meyer, missa em suffragio da alma do coronel Manoel José de Paiva Junior, ex-director da secretaria da Santa Casa da Misericordia. Mandada dizer pela sua exma. familia.

O Modelo do Dia

Original de Mme. CARVALHO, Directora do Lyceu Imperio — Desenho especial para o DIARIO CARIOCA

Vestido em seda estampada, grossa, em desenhos coloridos, sobre fundo branco.

Punhos e peitilho em babadinhos muito estreitos, plissados em organdy branco, ou em rendinhas valencianas.

Canções sentimentaes do passado, na Casa do Caboclo

O "Empire" de Paris offereceu, no passado, ao publico da Cidade Luz, uma novidade que fez successo: voltou a apresentar, uma após outra, todas as canções que no passado fizeram successo na França.

E, dia após dia, o publico affluiu ao grande theatro para ouvir as coplas que ha muitos annos impressionaram a alma dos sentimentaes da terra da arte.

Por que não haviamos de fazer a mesma coisa? Nós tivemos, no passado, canções de um sentimento immenso, canções que fizeram successo, canções que foram famosas e que, embora desconhecidas pela mocidade de hoje, ainda são de longe em longe trauteadas e lembradas pelos que as ouviram.

Por que não voltar a cantal-as, revolvendo as recordações que ainda andam na alma de muita gente?

Duque lembrou-se de seguir o exemplo do "Empire" e vae fazer a mesma coisa entre nós.

Aproveitando a presença, na Casa do Caboclo, de Augusto Calheiros, o grande cantor regional, o artista patricio vae apresentar ao publico do chamado templo da canção nacional as canções bellas do passado.

Um homem que se metamorphoseia em qualquer typo de mulher

Darwin, o famoso imitador do bello sexo, que estreará segunda_feira no palco do Broadway exhibindo lindas toilettes de Patou e Worth

Cresce a curiosidade do publico em torno da figura de Darzin, o grande transformista, o imitador de mulheres.

Artista dominador, de uma habilidade excepcional, com uma meticulosidade perfeita na composição de attitude e expressões, todas as suas realizações artisticas impressionam, antes de mais nada, pela correcção absoluta.

O espectador mais exigente e attento, não surpreenderá uma unica hesitação no trabalho de Darvin, um gesto que possa comprometter ou diminuir o exito do numero.

Elle consegue o prodigio de nos offerecer, não só a esculptura, como tambem todo o resplendor da alma feminina.

USAE
Meigo
Maravilha do Seculo XX

O novo creme de Sabão espumante para a Barba Meigo, que é agradavelmente perfumado, e a sua espuma consistente, espessa multiplica-se 530 vezes, amaciando a pelle de um modo notavel.

A' venda em todas as casas de primeira ordem em todos os Estados do Brasil e na Perfumaria

KANITZ
Rua 7 de Setembro, 127 e 129.

CINEMA

VAMOS VER BREVE...

Na proxima semana o Pathé-Palacio vae exhibir, um dos mais interessantes films da Universal, "Igloo", trabalhado na região artica.

A caracteristica principal desta pellicula está no elenco. E' todo esquimó. Chee-Ak e Kyatuk, são as figuras centraes, deste drama de amor desenvolvido a 60 gráus abaixo de zero, dentro de um ambiente inteiramente novo para os "fans" e para os amantes dos bons espectaculos. Além de ser um drama amoroso é tambem um film educativo. Os habitos e costumes dos esquimós, desconhecidos da maioria do nosso publico, surgir, admiravelmente dirigidos pela paciencia de Ewuing Scott que para isso levou sete mezes no extremo norte do Alaska.

Um lindo e pungente enredo, o drama de sua alma afflicta que se redimiu graças a um milagre de amor — bemdicto amor! — toda uma historia de rutila e incomparavel emotividade, assistiremos em "A mulher miraculosa", film de que Barbara Stawnyck — triste e meiga como um martyrio — e David Manners e Sam Hardy são os personagens principaes. "A mulher miraculosa", com toda a sua belleza, apparecerá na téla de "Breadway", a partir de segunda-feira que vem.

Kyatuk, a primeira figura feminina de "Igloo", film da Paramount

Poderia com justiça qualificar-se de internacional o apparelhamento profissional com que appareceu em Hollywood essa nova figura de mulher, Sari Maritza, que "Mandamentos esquecidos" nos vão revelar na téla do Imperio durante toda a proxima semana.

Importou-a a Paramount da Europa, onde já lhe haviam dado destaque films que ella fez, com menos de vinte annos, para a Ufa e para varias marcas francezas.

Sari (pronuncie-se Shári) fala na perfeição o inglez, que era a lingua de seu pae. Sua mãe era filha de Vienna, e por isso fluem dos seus labios todas as linguas do antigo imperio austro-hungaro com a mesma impeccavel correcção. O seu francez é cuidado e limpo como o aço que sae das usinas da França. Mas, mais notavel ainda: Sari, melhor que todas essas linguas, fala o chinez, a lingua do paiz em que nasceu.

Elle era promotor. E tinha — imaginem... — de accusar a mulher a quem elle amava acima de tudo neste mundo. Neil Hamilton vive essa personalidade em "Dois contra o mundo", o grandioso film "Warner-First" que já na segunda-feira proxima o Odeon começa a exhibir. Ella, a mulher accusada de um crime de morte apparece aos nossos olhos através a figura suggestiva e asensibilidade artistica de Constance Bennett, a artista que está batendo todos os "records" de populridade nestes ultimos tempos.

Virginia Bruce, a esposa n. 4 de John Gilbert o primeira figura feminina de "Madame e seu chauffeur"

Nós vamos ver na proxima segunda-feira 19, mais um film apresentado pela Ufa e que tem o titulo suggestivo de "Tigre". Esse titulo poderia suggerir mil e uma coisas differentes, até mesmo o surgir de uma féra, o dorso listado, a chegar coleante, vagarosa, prompta para o salto... Mas não! — essa mulher é Charlotte Susa, a diva que a Ufa escolheu para esse papel, nesse film que o Odeon nos dará segunda-feira 19, e em que a teremos ao lado de Harry Frank. Uma apresentação do Programma Art.

Constance Bennett e Neil Hamilton, numa scena de "Dois contra o mundo"

John Gilbert é bem o galã ardoroso, o homem amante de olhar atrevido e de vontade obstinada, que não socega emquanto não domina a mulher que lhe desperta a ambição... John Gilbert é bem o "he-man" do cinema, e está claro que um film que elle proprio escrevesse, teria que ser a historia de um homem que só elle proprio poderia viver. E' assim "Madame e seu chauffeur". John Gilbert — autor e actor do enredo — surge ahi como um Casanóva sob a gabardine de um chauffeur de luxo. Elle é o chauffeur de uma baroneza bonita e dada a leviandades: Olga Baclanova. Virginia Bruce é a mulher que elle deseja, e que quasi pretende dominar. Paul Lukas é o marido dessa mulher...

"Madame e seu chauffeur" será uma das mais bonitas estréas da Metro-Goldwyn-Mayer neste fim de anno, no Palacio-Theatro.

Vem ahi um novo film, um novo grande desempenho de Lionel Barrymore, o artista inconfundivel de "Uma alma livre" e de "Arsene Lupin". Intitula-se "O homem poderoso" (The Washington Masquerade) e nol-o mostra ao lado de Karen Morley e de Nils Asther. "O homem poderoso" fixa Lionel Barrymore na figura de um senador cuja esposa o leva á degradação, ao opprobio. Um trabalho comleto, repleto de grandes lances, que Lionel interpreta com aquella expressão toda sua, e que é o grande segredo de sua immensa victoria, em todos os seus ultimos trabalhos.

Barbara Stanwyck e David Mauners, em "A Mulher Miraculosa", que Broadway exhibirá segunda-feira

A Metro apresentará "O homem poderoso" dentro de alguns dias, no Palacio-Theatro.

A immortal obra de Zola, "Le Rêve", dentro em breve será apresentada no Pathé-Palacio.

Todos que conhecem esta obra prima de sentimento e poesia, poderão fazer uma idéa do que seja este film.

Não é a primeira vez que o livro de Zola foi transplantado á téla. Hoje, com o grão de desenvolvimento do cinema, com os maiores recursos da technica moderna, certamente a impressão e o valor são bem mais apreciaveis.

Cada quadro deste film é um poema. Elle exalta a fé, illumina os corações pela narrativa de um amor todo espiritual, e constitue portanto para o espirito um goso finissimo.

"Le Rêve" será exhibido no dia 19 deste mez, e desde já pode-se assegurar o seu brilhante successo.

Vamos ver, no Rio, uma luta de gladiadores

Era o divertimento predilecto do povo na Roma Imperial. Quando os gladiadores e os reciarios combatiam na arena do Circo Maximo, a multidão inundava as galerias para acompanhar as phases palpitantes da luta. E quando um delles caia vencido, era com applausos freneticos que ella saudava o dedo polegar do Imperador voltado para o sólo. Aquillo significava que a victima tinha de ser imolada ao furor sanguinario da populaça.

E nem outro fim esperava o gladiador. Ao penetrar na arena, elle havia dito ao seu soberano: — "Ave, Cesar, morituri te salutant" — "Salve, ó Cesar, os que vão morrer te saudam". Já sabia, pois que, tombando por terra, na sua garganta se implantaria a espada ou o tridente do adversario.

Com a morte de Roma, morreram os combates de gladiadores. Os successores dos Cesares, abrandados pelo Christianismo, não mais permittiram os prelios sangrentos.

E mesmo que a religião não influisse sobre elles, a memoria de Spartacus, o gladiador revoltado, era bem recente para fazel-os temer aquelles homens cheios de poder e insensiveis á dor.

—xx—

Dentro de poucos dias, vamos assistir, no Rio, a uma luta de gladiadores. Sem a ferocidade antiga, é verdade; mas não menos emocionante.

Veremos no palco de um theatro, dois athletas, soberbos exemplares de homem, combater á moda dos romanos. Vel-os-emos, de gladio em punho, duelaremse, e terminarem numa competição corpo a corpo, em que o mais forte será vencedor.

Este espectaculo, que é uma novidade para o Rio, vae ser realizado por athletas da Grande Companhia de Variedades Irmãos Queirolo, cuja estréa se dará segunda-feira no Eldorado.

Tem emoção, sensação, novidade, movimento, vida, calor. Nesta epoca, em que o desporte e os exercicios physicos seduzem homens e mulheres, é de real opportunidade. Será como uma visão do passado de um dos povos mais fortes do mundo, que levou as suas armas victoriosas a todos os recantos da terra.

Por isso, os leitores irão ver o combate de gladiadores no Eldorado certos de encontrar um espectaculo immensamente interessante e empolgante.

G. de S.

Theatro

Primeiras

"O TROVADOR" NO ALHAMBRA

Foi um exito invulgar, o alcançado pela Companhia Lyrica, que estreou no Alhambra. Organizado com honestidade e competencia, o elenco lyrico que occupa neste momento o bello theatro do bairro Serrador, conseguiu interessar toda a cidade, cuja população affluiu para encher a vasta casa de espectaculos.

Para estréa, foi escolhida a sempre querida opera de Verdi, "O Trovador", cuja popularidade é incontestavel.

Impressionou vivamente a maneira correcta como o maestro Santiago Guerra dirigiu a orchestra e a afinação dos côros, conseguindo por isso, vivissimos applausos.

Foi o protagonista do "Trovador" o festejado tenor patricio Reis e Silva, cuja arte é um orgulho já, da nossa scena lyrica nacional.

A "Leonora" foi a sra. Carmen Gomes, que cantou admiravelmente. Fez o "Conde de Luna", o sr. Asdrubal Lima, sendo o papel de "Açucena" desempenhado pela sra. Lina Barbiére.

O agrado do tenor Reis e Silva foi evidenciado, quando teve que repetir, no 3º acto, a aria "Di quella pira".

— Hontem cantou-se "Lucia de Lamermour" cuja apreciação sairá amanhã.

— Hoje "Rigoletto" de Verdi.

A grande companhia de operetas e revistas brasileiras que Portugal vae conhecer brevemente,

Por um esforço de reportagem conseguimos dar hoje algumas informações preciosas sobre a grande temporada de theatro brasileiro que será apresentada brevemente em Portugal, em um dos melhores theatros de Lisboa.

Malena de Toledo, a rainha da canção sul_americana, que Portugal vae conhecer muito breve depois da temporada do Alhambra

Trata-se da primeira tentativa séria que no Brasil se faz para mostrar ao Velho Mundo a que grão de adeantamento chegou a arte em nosso paiz.

Dependendo ainda do contrato de outros artistas, é este o elenco da Companhia Brasileira de Operetas e Revistas:

Alda Garrido, Malena de Toledo, Diva Franco, Luiz Fonseca, Dulce de Almeida, Dóra Brasil, Leonor Pinto, Henilda Pera, Irene Ferreira, Olga Bastos e Annita Guanabarra, Mesquitinha, Manoel Pera Ary Vianna, Sylvio Caldas, o afamado cantor brasileiro, Roberto Vilmar, Tullo Berti, Mario Turasse, Radamés Celestino e Arthur Costa, Ricardo Nemanoff, Alice Spietzer. Maestros, H. Vogeltr, Ary Barroso e J. Thomaz, 16 girls e 10 boys. Director artistico o escriptor Marques Porto.

Antes de embarcar para a Europa a Companhia estreará no elegante theatro Alhambra da Empresa Serrador, com a revista de Marques Porto, Ary Barroso, Gastão Penalva e Velho Sobrinho intitulada "Brasil da gente".

Os espectaculos da Companhia Lyrica

A Companhia Lyrica que presentemente occupa, com o maior successo de enchentes e de applausos, o theatro Alhambra, dará esta noite a opera de Verdi — "Rigoletto", tendo como protagonista o barytono brasileiro Asdrubal Lima, e nos demais papeis a soprano ligeiro Carmen Sibillo, o tenor Fernando Santoro e o baixo João Athos, e mais Gilda Colombo e Enrico Simoni.

Pela procura de bilhetes, que já vem sendo feita desde segunda-feira, póde-se desde já prever que o Alhambra terá hoje mais uma enchente.

Amanhã subirá á scena a opera "Tosca", de Puccini, tendo nos papeis principaes a soprano Carmen Gomes e o tenor Reis e Silva que, depois do enormo successo conseguido na noite de estréa, foi contratado para apparecer em mais algumas récitas extraordinarias.

Dada a popularidade da opera de Puccini, espera-se que a noite de "Tosca" seja uma das mais bellas da temporada.

"Banana Real" e a festa de homenagem ao C. R. Flamengo, no Carlos Gomes

A revista do cartaz do theatro Carlos Gomes, "Banana Real", mostrou bem que os espectaculos engraçados são os preferidos e indicados para as épocas de aperturas em que o povo precisa "rir para esquecer".

Oscarito Brennier e Carlitos Lopes se encarregam disso, no quadro "Pantomima", em que o espectador não resiste á tentação de gargalhar sem desfarces de principio ao fim.

Pinto Filho, Barbosa Junior e Henrique Chaves, fazem o mesmo em diversos "sketches", não deixando de rir quem os assiste.

E por esse e por outros motivos "Banana Real" vae vencendo, numa carreira brilhante.

Está se preparando um programma excepcional, com dois excellentes actos variados, em ambas as sessões, um pelos elementos da propria "Companhia de Grandes Espectaculos Modernos", na primeira sessão e outro pelos elementos dirigidos por Duque, na Casa do Caboclo.

Ottilia Amorim chegou de S. Paulo para a temporada de "Farandula encantada"

Confirmando cabalmente o noticiario anterior, podemos divulgar hoje, novos detalhes da organização theatral que a "Empresa Paulista" apresentará ainda este mez no theatro Republica com o titulo de "Farandula encantada".

Como dissemos, aquella empresa convidaria figuras realmente do apreço publico, nomes de cartaz e especializadas cada qual em uma modalidade do theatro, artistas typicos, actores comicos, ballarinos, folk-loristas, etc.

Para occupar o seu logar a frente do grande elenco feminino já convidado, chegou hontem de São Paulo Ottilia Amorim, a querida artista patricia que as platéas cariocas tanto admiram e estimam.

Ottilia Amorim ouvida á chegada, disse-nos rapidamente: "Venho para a temporada nova do Republica animadissima."

Amanhã, no Recreio, primeiras de "Vida Nova!"

Realizam-se amanhã, impreterivelmente, as primeiras representações da revista de Luiz Rocha e David Carlos, "Vida Nova".

A base da "Vida Nova é a sua comicidade sadia e abundante, que faz rir perdidamente o espectador, desde que sóbe o panno até a scena final.

Toda musica é dessas que bolem com as pessoas mais calmas, bonita, animada, viva e a mise-en-scène luxuosa.

Estréam na revista Enrica Spinelli, Sarah Nobre, India do Brasil, Irma Peloggio, Edmundo Maia e J. Moreno.

Os quadros são os seguintes, com a distribuição dos papeis:

1º quadro — Prologo — "Chez Dr. Trabalho"; Dr. Ocioso, Julio Moreno; Dr. Trabalho, Gervasio Guimarães; Mulheres: Franceza, Leonor Pinto; Ingleza, Valery Ceser; Italiana, Irma Peloggio (estréa); Argentina, Carmen Novarro; Americana, Enrica Spinelli (estréa); Portugueza, Sarah Nobre (estréa); Brasileira, Dalva Costa; Manduca, Ary Vianna.

2º — "Capitalismo" — Vidal, J. Figueiredo (compére); Felippe, (turco) Edmundo Maia (estréa); Homem, Tullo Berti; Mulher, Carmen Novarro.

3º — "Vendedores elegantes" — Dalva Costa e girls.

4º — "Um dramalhão" — Julião, Gervasio Guimarães; Encarnação, Sarah Nobre; capitão, Ary Vianna; Conceição, Leonor Pinto.

5º — "Malmequeres" (fantasia) — Enrica Spinelli.

6º — "Policia Feminina", — Lygia, Carmen Novarro; Zuleika, Dalva Costa; Esther, Elvi Dorly; Eny, Leonor Pinto; Fonseca, A. Garrido.

7º — "Amor de palhaço" (Fantasia) — "Comico", Nemanoff; "Comica", Valery Ceser; Principe, O. Cardona; Mordomo, Tullo Berti; Comicos e Guardas: Girls.

8º — "Conselho de amigo" — Louco, Ary Vianna; Vidal, J. Figueiredo.

9º — "Caçadores de borboletas" — Dalva Costa e Girls.

10º — "Maldito samba" — Rosalina, India do Brasil (estréa); bulinha, Celinda Costa; Doquinha, Wanda Duarte.

11º — "Lei aurea" — Rita, Sarah Nobre; Gusmão, Ary Vianna; Alvaro, Gervasio Guimarães; Feitor, Cardona; Um homem, J. Coelho.

12º — "Puxa-puxa!..." — Dalva Costa e Girls.

13º — "Gazolina alcoolica" — Gasolina, Sarah Nobre; Alcool Motor, Ary Vianna.

14º — "Sambices" — Vidal, J. Figueiredo; Felippe, Edmundo Maia; Manduca, Ary Vianna; Samba lyrico, Enrica Spinelli; Sambão, Irma Peloggio (estréa).

15 — "Fruta... nacional!..." — Apotheose do 1º acto.

2º acto — 16º — "Uma explicação".

17º — "Passarinho" — Seresteiro, Julio Moreno (estréa) e Girls.

18º — "O melhor dos tres" — Vidal, J. Figueiredo; Manduca, Ary Vianna; Felippe, Edmundo Maia; Rosalina, India do Brasil (estréa).

19º — "Um passeio no parque" — Fantasia, Enrica Spinelli (estréa).

20º — "Vingança do ébrio" — Ebrio, Ary Vianna; Marido, Gervasio Guimarães; Mulher, Carmen Novarro; Amante, Julio Moreno.

21º — "Nostalgia de um jardineiro" — Fantasia — Jardineiro, Nemanoff; Flora, Valery Ceser; Flores: Girls.

22º — "Raciocidio" — Carmen, Sarah Nobre; Guiomar, Leonor Pinto; Hilda, Elvi, Dorly; Larapio, A. Garrido; Vidal, J. Figueiredo.

23º — "Não serve!" — Vidal, J. Figueiredo; Rosalina, India do Brasil; Felippe, Edmundo Maia.

24º — "Capoeiragem" — "Speacker". Gervasio Guimarães; Dama elegante Leonor Pinto; Cavalheiro elegante, Tullo Berti.

25º — "Estylo allemão" — Vidal, J. Figueiredo; Felippe, I. Maia; Rosalina, India do Brasil.

26º — "Moinho Inglez" — Vidal, J. Figueiredo; Felippe, E. Maia; Manduca, Ary Vianna; Moleira, Enrica Spinelli (estréa).

27º — "Vida Nova!" (Apotheose final).

Na Taberna do Alhambra

Continuam com muito successo as reuniões nocturnas da Taberna do Alhambra.

Uma linda orchestra composta de senhorinhas, divertem o nosso publico que sempre comparece ás reuniões que alli todos os dias tem.

Estas noites são dirigidas pelo prestigioso ballarino Theophilo, que sabe tratar os espectadores com muito agrado.

O commentario da noite

Gastão Tojeiro estava descuidado á porta da . B. A. T., quando um desconhecido parou perto delle, e com a maior semcerimonia, foi dizendo:

— O senhor já sabe que a peça do Recreio devia se chamar "Divida nova", em vez de "Vida Nova"?

Agricultura e Criação

Ainda o Commercio e as Industrias das Madeiras Amazonicas

DADOS OPPORTUNOS SOBRE O ASSUMPTO

Conforme dissemos em nosso anterior artigo, sobre as madeiras amazonicas, cumpre preservar a conservação desse patrimonio, pelo replantio systematico e obrigatorio das arvores abatidas.

E' preciso não se conhecer o que representa essa riqueza. Sómente o Estado do Amazonas, possue uma area de 1.200.000 kilometros quadrados de florestas, ou seja mais do que quinze Estados brasileiros, como se verifica pelos dados seguintes:

Piauhy	62.000 klms.
Ceará	67.000 "
R. G. do Norte	14.000 "
Parahyba	19.000 "
Pernambuco . .	32.000 "
Alagôas.	8.000 "
Sergipe. . . .	8.000 "
Rio de Janeiro	35.000 "
Espirito. Santo	29.000 "
Sta. Catharina	89.000 "
R. G. do Sul.	89.000 "
Maranhão. . .	145.000 "
S. Paulo	161.000 "
Paraná . . . 4	160.000 "
Goyaz	179.000 "
	1.057.000 klms.

Esse Estado possue 90 % de sua area territorial em florestas de riquezas soberbas. Cumpre, porém, preservar esse reservatorio formidavel da destruição humana. Isso não quer dizer simplesmente que se deva guardar para a posteridade essa riqueza. Não. Preciso é que a exploração das florestas amazonicas seja, impossivel, immediata, como meio mais indicado de promover seu resurgimento economico. Mas, a exploração devia ser processada racionalmente, depois de organisada pela acção conjunta dos governos federal e estadual, um serviço florestal modelar, capaz de estudar e seleccionar as qualidades de arvores dignas de preservação e replantal-as em seguida á destruição das demais.

G. Amóra.

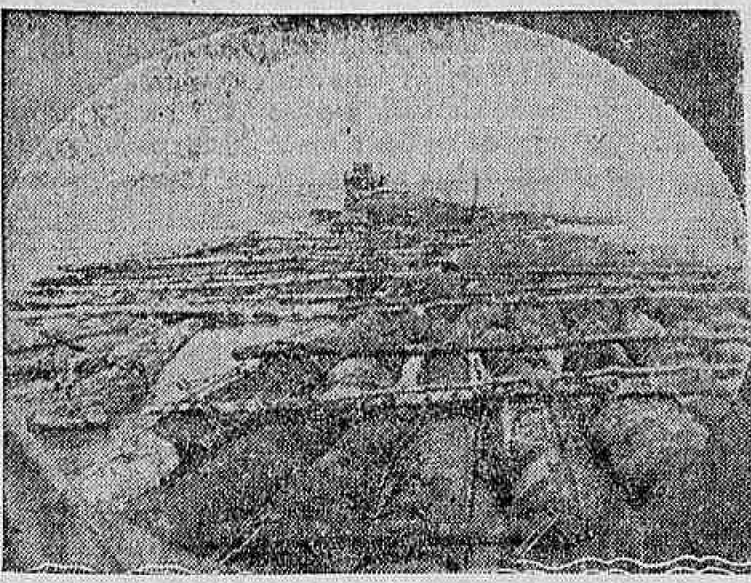

Transporte de madeiras no Amazonas

O bagaço da canna no fabrico de papel e papelão

O professor E. W. Gross, publicou na "Revista Industrial y Agricola de Tucuman", num excellente estudo, do qual destacamos os seguintes topicos, referentes ao fabrico de papel e papelão pelo bagaço da canna:

"Ha muito vem-se tentando utilizar o bagaço da canna de assucar para o fabrico de papel, mas os resultados não têm correspondido ao fim almejado, devido principalmente ao lado economico da industria.

Em 1856, Thomas Roatiedge, que havia tempo fabricava papel com varias graminhas tropicaes, começou a ensaiar o bagaço da canna, concluindo das suas experiencias que o bagaço se prestava perfeitamente ao fabrico do papel.

Mais tarde, Hoffman, de Maryland, fabricou durante algum tempo muitas toneladas de papel,, com bagaço, mas afinal abandonou essa materia prima por motivos de ordem economica.

Varios outros americanos tentaram utilizar o bagaço para o preparo do papel só e em mistura com outras materias.

A Companhia E. H. Cummingham, de Lugarland (Tex.) trabalhou com insistencia para o fabrico de papel com o bagaço de canna, mas, sendo o papel caro e muito quebradiço, abandonou de vez o bagaço de canna de assucar.

Em Trinidad montaram duas fabricas para o fabrico de papel com bagaço, mas só conseguiram producto regular addicionando 50 % de outras materias primas.

Varias outras experiencias se fizeram em Cuba e Hawai sob a direcção de technicos de nomeada e de todas ellas resultou a conclusão de que o bagaço produz um papel caro e inferior.

Ultimamente na Luisiana, os srs. Monroe e Dohbreu, tendo descoberto uma mina de gaz natural em sua propriedade e não necessitando de bagaço de canna de assucar para as fornalhas de suas usinas, tomaram a iniciativa de utilizal-o para o fabrico de papelão.

Com o bagaço de suas usinas e outras, fabricaram aquelles senhores um papelão a que deram o nome de "Insulite". Com bagaço, residuos e certas materias primas grosseiras preparam uma especie de "beaver loard" mui proprio para as divisões internas das casas que se revestem de gesso e estuque de muito bella apparencia.

Em muitos edificios construidos em Washington durante a guerra pelo governo americano, utilizaram tal material que uma vez rebocado e pintado muito agradou.

Em vista do bom resultado que dá o bagaço, muitas usinas começaram a exportal-o em fardos fortemente prensados, para as fabricas que vão sendo montadas.

Calcula-se que uma tonelada de bagaço produz mil pés quadrados de "beaver board" (cartão).

Neste momento em Nova Orleans estão projectando a construcção de casas operarias cujas paredes internas e externas serão de "beaver board", pois com este material as casas serão frescas no verão e pouco frias no inverno, devido á circumstancia de serem as paredes ôcas.

Calcula-se que uma tonelada de bagaço, que dá "mil pés quadrados de "beaver board", custa 15 dollars da usina, 25 á fabrica depois de sua transformação em "beaver board", e se vende finalmente a 60 dollars.

A fabrica de "beaver board" de Nova Orleans está trabalhando 24 horas por dia, (1929) havendo grande procura para esse producto em todos os Estados Unidos".

As principaes operações de cortume

INFORMAÇÕES AOS INTERESSADOS NO ASSUMPTO

Depellação — Consiste esta operação, em varios processos com o fim de eliminar a epiderme de suas producções que não podem transformar-se em couro. Os antigos processos de putrefacção espontanea estão em abandono pois ameaça affectar a derme.

O mais aconselhavel é o da alimentação da epiderme por por meio da cal, ou leite de cal. Para esse fim são necessarios tanques de cimento, de 3 a 4 metros de cumprimento, e o mesmo de largura, numa profundidade de um metro.

Nesses tanques, em numero de 3, deposita-se o leite de cal, augmentando a concentração progressivamente da solução contida no primeiro, segundo e terceiro tanques, que deve ser o mais forte.

Esta secção do Cortume deve ser bem protegida, mantida uma temperatura de 15 a 20°. A proporção de cal viva a ser utilizada é de kilos para cada 100 de pelle ou de 20 °|° sendo já extincta.

Descarnação — E' a operação seguinte: — depois de lavados e escorridas as pelles, são descarnadas em cavaletes, por meio de fócos á mão, ou a machina.

Desengordamento — Meios de pouco cuidado, o desengordamento feita com o concurso de dissolventes, como a benzina, o tetrachlorureto de carbono, etc., é necessario principalmente se as pelles terão de ser tingidas ou estampadas depois de cortidas.

Divisão de pelles — E' a transformação da pelle bruta em duas ou mais partes para maior rendimento do Cortume, e ainda com o fim de egualar a espessura em toda a extensão da pelle, reparando a "flôr" da "crosta".

Seccagem — Depois de curtida a pelle deve soffrer uma seccagem, branda, em baixa temperatura. A acção da seccagem deve ser ventillada, não sujeita ás bruscas mutações atmosphericas, chuva e humidade.

Engraxamento — Operação que visa amaciar o couro, evitando rugas, etc. Engraxa-se com gordura, chamada "oleo de mocotó" havendo outras qualidades.

Raspagem — E' o desbatamento do couro para augmentar-lhe o valor. Póde ser dispensavel essa operação. E' mais venal nas pelles curtidas a chromo e depois do engraxe.

Esmerilagem — Operação usada em pelles de cobras, carneiro e bezerro, de dificil execução manual.

Cautelas: — 021 — 569 — 177 — 468 — 904 — 861 — 881 — 21.

Questões Avicolas

A SELECÇAO DAS AVES DE RAÇA

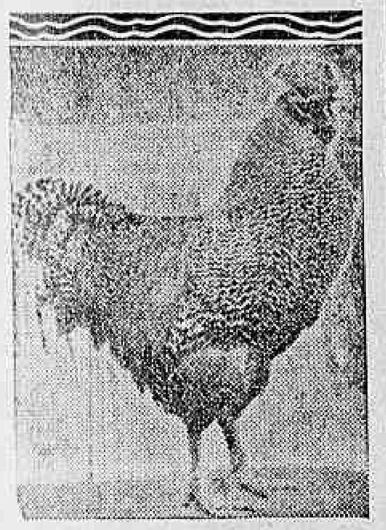

O principio darviniano de selecção encontra cabal confirmação na avicultura. E' precisamente nesta reacção da criação que se verificam phenomenos elucidativos de quanto vale o principio relativo como meio de se alcançar typos de alto padrão.

As raças, de gallinhas, por exemplo, conseguidas por cuidadosa selecção de productos de cruzamentos successivos, estão muito sujeitas á degenerescencia. A consaguinidade empirica, filha da criação descuidada, é um dos maiores factores de decepcionamento na avicultura. Posto que existam criações filhas de determinada "familia" relativa, onde a consaguinidade serviu de base a um apuramento de qualidades especiaes, esta excepcção só serve para confirmar a regra, visto serem estas castas apuradissimas as mais sujeitas a degenerescencia.

A relação, no entanto, offerece recompensas imprevistas ao criador. Só quem conhece o successo da acasalamentos bem formados, a escolha sabia de reproductores de bom "pedigree", póde comprehender a verdade dos conceitos acima exarados.

Cumpre tambem, não esquecer a conveniencia da introdução de sangue novo, no rebanho aviatorio, e na escolha deste, está grande parte do successo na avicultura.

Felizmente, já existem, nesta e em outras capitaes, innumeros aviarios, nos quaes são cumpridos a risca os ensinamentos da sciencia avicola,, que hoje, assume aspecto novos e interessantes em face do papel saliente que essa industria occupa na economia domestica e social.

Calçados

EXMAS. SENHORAS — visitae a nossa linda exposição — onde se encontram os mais modernos e lindos modelos

A INSINUANTE

Rua da Carioca, 48

HOMENS — variadissimo stock dos afamados — fabricantes — D. N. B., FOX, SOUTO, MINERVA, etc.

SUL AMERICA CAPITALIZAÇÃO — COMPANHIA NACIONAL PARA FAVORECER A ECONOMIA

NOVA SE'DE SOCIAL

A' RUA BUENOS AIRES, 37 — esquina de Quitanda (Edificio proprio)

Resultado do Sorteio de Amortização realizado em 30 de Novembro de 1932

Combinações:

S N B — E V V

T O K — F A O

U U B — Z A R

25 TITULOS AMORTIZADOS POR 340 CONTOS DE REIS

PORTADOR	ESTADO	Valor do titulo
O Snr. Dr. M. F., medico, residente na	Capital Federal ..	100:000$
O Snr. FRANCISCO ASSIS TORRES, rua Rodrigues Alves, 1 — JARDINOPOLIS	S. Paulo	10:000$
O Snr. ANTONIO DIAS CARVALHO, Praça João Pessôa, 24 — PAULISTA	Pernambuco	10:000$
O Tenente JOÃO DE DEUS MASCARENHAS (para a menor AIDA) rua Paula Brandão, s|n, — B. HORIZONTE	Minas	10:000$
O Snr. AGENOR PRUDENTE (para o menor VALMIR), rua Siriri, 360 — ARACAJU'	Sergipe	10:000$
O Snr. JUSTINIANO D. PORTUGAL, rua Marquês Herval, 145 — TAUBATE'	S. Paulo	10:000$
O Snr. ITIVO NAKAYA (para o menor KUNIO) rua Conde Sarzedas, 13/15 A	S. Paulo	10:000$
O Snr. JUVENAL POZZE (para o menor DANTE) — DESCALVADO	S. Paulo	10:000$
A Snra. ANTONIETA AMARANTE, SANTA LEOPOLDINA	Espirito Santo ..	10:000$
O Snr. MANOEL LAPA, rua Sigismundo Gonçalves, RECIFE	Pernambuco	10:000$
A Snra. DORA WAINER, esposa do Snr. Jayme Wayner, Rua Gen. Castrioto, 510/512 — Barreto — Niteroi	E. do Rio	10:000$
O Snr. HENRIQUE BRAGA, rua Dezembargador Isidro, 147	Capital Federal ..	10:000$
O Snr. ANCHISES DE CASTRO PINTO, rua S. Sebastião — UBERABA	Minas	10:000$
O Snr. SEBASTIÃO ARRUDA CAMARGO — MIRASOL	S. Paulo	10:000$
O Snr. CARLOS LOFFLER, Av. 15 de Novembro, 864 — PETROPOLIS	E. do Rio	10:000$
O Snr. W. C. S. — rua 1° de Março, 17 - 3°	Capital Federal ..	10:000$
O Snr. Dr. JOSE' ALFREDO ARMINANTE, av. Rodrigues Alves, 155	S. Paulo	10:000$
O Snr. EMMANUEL MENDES, rua Salvador Corrêa, 46	Capital Federal ..	10:000$
O Snr. JOSE' GARCIA JOVE, rua Alfandega, 108 - 1°	Capital Federal ..	10:000$
O Snr. WALDEMAR BATALHA, rua Araxá, 200	Capital Federal ..	10:000$
O Snr. H. C. A.	Capital Federal ..	10:000$
O Snr. ABRAHÃO CANTER, rua Senador Euzebio, 125	Capital Federal ..	10:000$
O Snr. Dr. SEBASTIÃO TAMANQUEIRA, rua Archias Cordeiro, 440	Capital Federal ..	10:000$
A Snra. D. MARITA REIS E ALBUQUERQUE, esposa do Snr. Angelo Albuquerque, rua Buenos Aires, 96 - 1°	Capital Federal ..	10:000$
O Snr. J. G.	Capital Federal ..	10:000$

Em 37 mêses de funcionamento a SUL AMERICA CAPITALIZAÇÃO amortizou por meio de pagamentos antecipados titulos no valor de:

9.215 Contos de réis

O PROXIMO SORTEIO DE AMORTIZAÇÃO SERA' REALIZADO EM 31 DE DEZEMBRO DE 1932

CLUBS & FESTAS

TENENTES DO DIABO

A "Unica Frente Baêta" organizou uma interessante "Tarde da Musa" para sabbado proximo

A "Caverna" está transformada em verdadeiro reinado da folia.

Os "Satans" arregimentam-se para o grande prélio de Momo.

Patricio Teixeira, o consagrado cantor regional que será homenageado pela "Unica Frente Baêta"

Tudo indica que o Carnaval de 1933 será typicamente nosso. Os sambas estão sendo objecto de preoccupação dos "baêtas" que aos sabbados fazem as suas demonstrações de "pancadaria" em que já estão mestres.

O interessante instrumental do "morro" foi transferido para a "Caverna" e rufam os pandeiros, gemem as cuicas acompanhados dos tamborins, réco-réco, etc., dando a perfeita impressão que os endiabrados carnavalescos são realmente os "fuzarqueiros" da cidade.

Dentro em breve o tédio não terá guarida na cidade que vae sendo aos poucos transformada num delicioso inferno onde as tentações são innumeras.

A "Unica Frente Baêta", a aguerrida phalange de Ben-Turpin, é vanguardeira desse grande e envolvente movimento de alegria.

Embaixador, Vazelina, Peteca, Garfo-engole, Gaivota, Seu Bola, Seringa, dr. Donzela, Professor e outros soldados que defendem a cidadela da rua Maranguape, estão dispostos ao ultimo sacrificio para que o pavilhão rubro-negro tremule com a galhardia de sempre.

A "Tarde da Musa" e o grande baile de sabbado serão uma grande parada para demonstração de forças.

CLUB DOS DEMOCRATICOS

Resultou brilhantissimo, o soberbo baile de mascaras realizado sabbado ultimo no "Castello", sob os auspicios do valoroso "Grupo dos Nobres do Castello".

A ampla séde do querido campeão do Carnaval carioca, apresentava aspecto deslumbrante, ricamente engalanado com festões de flores naturaes. e offuscantemente illuminados por milhares de lampadas multicores e varios e possantes holophotes, que derramavam pelos salões jactos abundantes de luz.

Encantadoras democraticas, confundiam-se pelas dependencias do "Castello" emprestandolhes aspecto delicioso e enthusiastico.

Esfusiante "jazz-band" e uma banda de musica militar, impulsionaram as dansas, que tiveram transcurso animado, com a execução de vasto e escolhido repertorio, donde resaltaram os mais modernos numeros de sambas e marchas para os proximos folguedos do Carnaval.

Raiava a madrugada, quando os adeptos do "leader" do Carnaval, foram comprehendendo a necessidade de bater em retirada, para refazer-se para as proximas orgias que terão por theatro o palacete da rua do Riachuelo.

AMENO RESEDA'

O glorioso rancho da rua Visconde do Rio Branco, está em preparativos, para a monumental festa da noite de S. Sylvestre, para commemorar a entrada do novo anno, com pyramidal baile á fantasia.

Orbilio Soares, o querido e prestigioso mentor do "Rancho Escola", assim como os seus dignos e abnegados companheiros, que, nada poupam, afim de que a grande noitada constitua motivo de invulgar acontecimento nos circulos recreativos e carnavalescos da metropole.

A FESTA DOS CHOROS

A grande reunião de amanhã na séde do "Quem fala de nós tem paixão"

Em vista de não se ter realizado a reunião de domingo ultimo na séde do rancho "Quem fala de nós tem paixão", por não terem comparecido alguns repre-

Julio Simões, coronel do "Batalhão Eliteano" que cedeu o salão do Elite Club para a realização da "Noite Brasileira"

sentantes por motivos imperiores, foi marcada uma nova reunião para amanhã, ás 20 horas, no mesmo local.

Esta reunião será presidida pelo sr. Ernesto Ribeiro, representante da Federação das Sociedades Carnavalescas do Rio de Janeiro, com a presença dos chronistas "Vagalume", o instituidor do "Dia dos Chôros", "K. Nôa", do "O Radical" e "K. Rapeta", do DIARIO CARIOCA.

Foram expedidos officios-convites aos seguintes chôros:

"Seresteiros do Amor", "Chôro do Amorzinho", "O que é nosso", "Chôro da eterna saudade", "Guarda Velha", "Africanos", "Camará", "Gente do morro", "João de Deus", "Canninha", "Salvador Corrêa" e "Neca".

Esta reunião visa assumptos de grande interesse para os chôros, que deverão enviar os seus representantes á séde do rancho "Quem fala de nós tem paixão", ás 20 horas.

AMANTES DA ARTE CLUB

O querido club luso-brasileiro da rua da Passagem, onde pontificam as prestigiosas figuras de Bernardino Antonio, José de Oliveira Aguiar, Petronio Ratão, João de Deus Fernandes, Clemente Pinto e outros esforçados recreativistas, activa os preparativos para a grandiosa festa do proximo dia 31 do corrente, em commemoração a entrada do anno de 1933.

Habil e conceituado artista, foi encarregado para engalanar luxuosa e carinhosamente todas as vastas dependencias do "Atelliér", que deverá apresentar aos seus innumeros e elegantes frequentadores, aspecto invulgar de deslumbramento.

A illuminação da grandiosa séde da rua da Passagem, será tambem ampliada por milhares de lampadas multicores. A fachada do bello palacete, será ornamentada com custosos festões de flores naturaes e farta e brilhantemente illuminada por possantes reflectores.

Os queridos e esforçados mentores do "Atellier", organizam desde já com delicado e valioso programma do qual constará a distribuição de mimos aos convidados e a realização de um concurso de fantasias, com ricos premios aos vencedores.

Polonia Junior, Diamantino Lemos, Rosa Dias, Carvalho, Pinto, Camillo e outros antigos baluartes do "Atelliér" deverão estar presentes nesta encantadora noite, que promette alcançar excepcional brilho.

"Plus-Ultra", fará na noite de S. Sylvestre a sua "reéntre" no "Atelliér", onde deixou e levou innumeras saudades.

Esplendida orchestra e uma estonteante "jazz-band", farão as delicias dos pares, que ouvirão as mais interessantes novidades para o proximo Carnaval.

CENTRO D. NUNO ALVARES PEREIRA

Na séde deste gremio á rua da Constituição, realizou-se no sabbado uma festa em homenagem ao professor Ernesto Coelho, offerecida pela "Ala do Condestavel".

O baile esteve bastante concorrido, pois as dansas prolongaram-se até alta madrugada.

A directoria da "Ala Condestavel" offereceu a todos os presentes uma lauta mesa de doces finos e bebidas.

Os directores da "Ala do Condestavel" foram incansaveis aos rapazes da imprensa, pois proporcionou a todos as maiores gentilezas.

Abrilhantou a festa a "Jazz-Yankee" que é no momento um dos melhores conjunctos.

O salão ricamente ornamentado apresentava um aspecto brilhante.

Foi bem justo e merecedora a victoria que alcançou a caprichosa e digna directoria da "Ala do Condestavel" filiada ao Centro D. Nuno Alvares Pereira.

ELITE CLUB

Alcançaram agradavel exito, os bailes effectuados sabbado e domingo ultimos, nos arejados e amplos salões do querido e prestigioso club recreativo da Praça da Republica, que tem á sua frente a figura formidavel do folião Julio Simões.

Apreciada "jazz-band", executou um vasto e variado repertorio, cheio de novidades, que empolgaram aos innumeros bailarinos e adeptos do "Elite".

Continúa sendo assumpto de vivo interesse, a esperada festa do proximo dia 15, denominada "Noite Brasileira", organizada por uma esbelta commissão de recreativistas pertencentes a brilhante "Ala das Plumas", que tem á sua frente a prestigiosa e querida Aracy Silva. Na maravilhosa festa do "Palacio", serão executados innumeros actos variados, entre os quaes destaca-se a exhibição do habil e conhecido prestidigitador Emmanoel, os cantores Patricio Teixeira, J. Nogueira e os musicistas, Bonfiglio de Oliveira, Manoel da Harmonia, Benedicto de Oliveira, João da Bahiana, "Amôr", Canninha, J. Thomaz e muitos outros, que emprestarão á festa um cunho de brilho enexcedivel.

Activam-se os preparativos para a grandiosa festa do proximo dia 20, em louvor ao padroeiro do Elite.

Sob a direcção do esforçado e veterano folião Oscar Maia, o Batalhão Elitiano desfilará e executará marchas pelos salões do "Palacio" e evoluções de grande attração.

LYRIO CLUB DE BOTAFOGO

Com a pompa do costume, effectuou-se domingo ultimo no Lyrio, um esplendido sarão-dansante, que esplendidamente impulsionado por excellente "jazzband", teve transcurso animado.

Promette alcançar um delicioso desenrolar, a festa infantil do dia 11, no Palacio, em homenagem a gentil e endiabrada Yára, filhinha da sra. d. Maria Joaquina, presidente do esbelto gremio das Sempre-Vivas, e elemento de destaque no prestigioso club da rua S. Clemente.

FLOR DO ABACATE

Dois esplendidos bailes effectuou o "Galho", sabbado e domingo ultimos.

A ampla e confortavel séde do tri-campeão dos ranchos, apesar de possuir salões espaçosos, esteve á cunha.

O maestro Pestana, com a sua applaudida orchestra, impulsionou as dansas, que tiveram durante o baile, transcurso animadissimo.

Daniel Ribeiro, o esforçado folião do Rancho Universsidade, em conversa com um dos nossos redactores, declarou, que, por estes dias, será retirada a escada de caracol que conduz ao salão de dansas, afim de amplial-o mais. Dessa fórma, o Abacate, disse-nos o Daniel Ribeiro, estará apto a proporcionar aos seus innumeros admiradores, as maiores e mais concorridas festas do Carnaval.

Depois de amanhã, será realizado no "Galho", mais um sarão que foi dedicado a excelsa N. S. da Conceição.

DUAS POR DIA

— Você ouviu um assobio quando do inicio do palco com o nosso amador Mario Gomes, perguntou o capitão Mattos ao seu collega Gardel, na ultima domingueira do 1° de Maio.

— Não, Mas, pelo sim ou pelo não, acho que esse mocinho pensava estar chamando alguem de sua casa, ajuntou o "coronel" do Gremio...

* * *

— Mas, que andar elegante — o deste rapaz que entrou agora, dizia o Piancó ao Josias.

E este calmamente:

— Que que você quer. o homem além de ter saido tenente agora, é... Marcial.

(Continúa na 9ª pagina).

DIARIO CARIOCA

Redacção, administração e officinas
PRAÇA TIRADENTES 77

Director-Redactor-Chefe
HORACIO DE CARVALHO JUNIOR

Director-Thesoureiro
J. B. MARTINS GUIMARAES

Redactor-Secretario
DANTON JOBIN

EXPEDIENTE:

Endereço telegraphico: DIARIO CARIOCA
Telephones: — Direcção: 2-3018; Administração: 2-3023; Redacção: 2-1559; Officinas: 2-0824.

ASSIGNATURAS:

Para o Brasil:		Para o exterior:	
Anno	50$000	Anno	80$000
Semestre	30$000	Semestre	45$000

VENDA AVULSA: Capital 100 réis — Interior 200 réis. Aos domingos: 200 réis.

São cobradores autorizados os srs. Lourenço Amaral e J. T. de Carvalho.

SUCCURSAL EM S. PAULO:

Director: José Armando Affonseca — Rua João Briccola, 10-2º and. — Tel.: 2-6398.

CORRESPONDENCIA:

Toda a correspondencia com valores ou sobre assumptos que entendam com assignaturas, remessas do jornal, publicidade retribuida e outros de interesse da administração, deve ser dirigida ao gerente do DIARIO CARIOCA.

O Director-Presidente da S. A. DIARIO CARIOCA estará diariamente neste jornal das 14 ás 16 e das 22 ás 24 horas, e o Director-Thesoureiro das 9 1|2 as 12 hs. e das 16 ás 18 1|2 horas.

Um Carnet-Crediario

DA

"A Exposição"

E' UM PRESENTE
QUE VALE OURO

Com elle o presenteado adquire o que desejar e quem o offerece pagará suavemente em pequenas parcellas mensaes.

AVENIDA, Esq. de S. José.

AGENCIAS:

Nictheroy: Rua da Conceição, 44, sob.

Meyer: Rua Archias Cordeiro, 198-A. sob.

REPRESENTAÇÃO

Póde-se considerar afastada, ou morta, a questão da representação de classes no futuro Congresso Nacional, uma vez que, por maioria, a sub-commissão constitucional rejeitou o texto elaborado pelo sr. João Mangabeira?

Não, porque o ministro da Justiça declarou que o governo não abandona o projecto, em obediencia ao artigo 142 do Codigo Eleitoral, que diz: — "No decreto em que convocar os eleitores para a Constituinte, o governo determinará o numero de representantes nacionaes que a cada Estado caiba eleger, bem como o modo e as convicções de representação das associações profissionaes".

Surge, como se vê, uma primeira discrepancia entre o governo e a sub-commissão por elle designada para criar os fundamentos juridicos da nova phase do nosso systema representativo.

A sub-commissão implicitamente deroga o Codigo Eleitoral, e o governo apara o golpe, obedecendo-lhe ás prescripções. Até ahi, o attricto não apresenta aspecto de impressionar.

Admittamos, porém, que a commissão geral, a dos 30 e tantos, que vae examinar, alterar ou conservar o trabalho da sub-commissão, mantenha a rejeição da proposta Mangabeira. E' uma hypothese que nada tem de temeraria.

Se assim acontecer, o ante-projecto, perfeito e acabado, que o governo enviar á Constituinte, deverá consignar que a representação nacional é uma só, sem deputados do povo e deputados que não são do povo, mas das classes.

Até que a Constituinte se manifeste, o criterio prevalecente será o da representação politica, sem embargo da presença, nella, de deputados eleitos por classes. Neste caso, em seu decreto convocatorio, o governo continuará a obedecer ao Codigo, ou se orientará pela doutrina do ante-projecto?

Aceitamos que o governo rejeite, a seu turno, essa doutrina, e cumpra a estipulação da lei Assis-Cabral-Cardoso, e que a Constituinte passe de largo em relação ao governo e ao Codigo, presumpção, ou eventualidade naturalmente cabivel.

Assim, as profissões poderão estar directamente representadas na Constituinte, mas serão excluidas das legislaturas ordinarias que se lhe seguirem.

Não parece procedente o raciocinio? Como evitar esse possivel e desagradavel inconveniente? Suppomos que o mais acertado seria o governo obedecer ao que dispõe o Codigo Eleitoral, se o ante-projecto, definitivamente concluido, adoptar a representação profissional, e desobedecer-lhe, se a doutrina da representação de classes não fôr mantida.

Em fim de contas, o Codigo não póde ser nenhum tabu'.

Agora mesmo, diante de sua patente inexequibilidade, o governo o modifica, para tornar possivel um alistamento menos tardigrado.

Violada a arca santa nesta emergencia, em beneficio, aliás, da reorganização constitucional do paiz, não vemos que golpe culposo pudesse ser-lhe desferido quando a não obediencia a preceito seu egualmente se justificasse por alto interesse nacional, defendido por legitimos expoentes da opinião, na hypothese de discreparem da representação de classes pela fórma particularista que se tem encarecido.

O TEMPO

PREVISÕES PARA O PERIODO DE 14 HORAS DO DIA 6 A's 18 HORAS DO DIA 7

DISTRICTO FEDERAL E NICTHEROY — Tempo: instavel, passando a ameaçador com chuvas e trovoadas. Temperatura: em declinio. Ventos: De oéste a sul, com rajadas muito frescas.

ESTADO DO RIO DE JANEIRO: — Tempo: instavel, passando a ameaçador com chuvas e trovoadas. Temperatura: em declinio, salvo a léste, onde será estavel á noite e em declinio de dia.

ESTRADA RIO-S. PAULO

Previsões validas para o trajecto da Estrada de Rodagem Rio-São Paulo das 18 horas do dia 6 até ás 18 horas do dia 7.

TEMPO — Perturbado, com chuvas e trovoadas.

A UNIÃO E O NORDESTE

E' FREQUENTE, além de amarga, a queixa dos nortistas contra a União, que elles averbam de madrasta e sovina para com o Norte, ao passo que lhe parece liberalmente dadivosa e perdularia em relação ao Sul.

Haverá fundamento sério para a queixa?

Um nordestino vae-se encarregar da negativa. Em recente sessão da Sociedade Nacional de Agricultura, o agronomo Humberto Rodrigues de Andrade fez uma conferencia sobre o nordeste, região de que é filho.

Muito interessante a conferencia e largamente escudada em dados estatisticos, em algarismos convincentes, nesses algarismos que, segundo Goethe, governam o mundo e mostram como o mundo é governado.

Ora, o sr. Rodrigues de Andrade fez na sua conferencia, duas affirmativas eloquentes: a primeira é que só em soccorros aos flagellados já a União dispendeu, no corrente exercicio, cerca de 100.000 contos; a segunda é que nada menos de 2 milhões de contos tem gasto a mesma União no Nordéste (evidentemente, no periodo republicano).

2 milhões de contos de réis! E' dinheiro.

Repartida a somma pelos 43 annos de vigencia da Republica, teremos uma quota média annual superior a 46.000 contos!

Se distribuirmos essa quota média annual pelos 7 Estados mais castigados pelo estio, verificaremos que a cada um couberam, mais ou menos, 7.000 contos.

Não. A União não tem sido tão madrasta assim. O que tem havido é pessima applicação dos recursos liberalizados. Tem sido quasi todo, dinheiro chupado pelos areaes candentes, e por outras esponjas...

FURANDO O CEU

O BRASIL, como fiel imitador, que é, do que, de bom ou de mau, se faz no estrangeiro, adoptou com tal gana, a novidade do arranha-ceu, que nem teve tempo para se lembrar do inconveniente de levantar taes mastodontes em sitios urbanos absolutamente contra-indicados.

Veja-se, por exemplo, o que succede em Copacabana, atravancada de "scrappers" á beira da praia.

Mas, se a imitação automatica, do americano gigantesco já nos tem causado tanto prejuizo e decepção, quando o numero de pisos ou edificios não se excede em vertigens, póde-se prever o que nos está reservado nesse dominio, se os nossos constructores se dispuzerem a copiar o figurino titanico que lhes apresentam, neste momento, os architectos de Chicago.

Com effeito, cogita-se de construir ali uma casa de appartamentos que terá seiscentos metros de altura! Apenas...

Dentro desse cabo fantastico de cimento armado poderá agazalhar-se uma alentada população dispondo do maximo conforto individual e collectivo, a saber, afóra as installações modernissimas de cada appartamento: uma estação de T. S. F. e uma agencia do correio em cada andar; elevadores com sala de leitura, sala de conversa e "fumoir", um terraço de verão; um de inverno, devidamente aquecido e ornado de plantas de estufa.

O formidavel edificio terá ainda numerosas garages, um aerodromo, salões de barbeiro, institutos de belleza, lavanderias, sapateiros, alfaiates, armarinhos, pharmacia, armazem de comestiveis, bars, gabinetes de medicos e dentistas e, seguramente, outras coisa de espantosa commodidade á mão.

Quem apreciar a vida sedentaria não precisará sair da sua pequena cidade de cimento armado. Mas... caluda! Que ninguem aqui saiba estar projectada essa nova Babel em Chicago! Se não, possivelmente, poderemos ter um dia um furacão de 600 metros na Urca...

BOLETIM DO DIA

ADOLPHO BERGAMINI

Declaração official informa que o governo incumbiu a uma commissão a tarefa de regulamentar o art. 142 do Codigo Eleitoral afim de dar, na formação da Assembléa Constituinte, a representação ás classes. Já tratamos do assumpto e dada a sua relevancia sentimo-nos forçados a delle cogitar de novo. A população ainda não adquiriu a fé de que tenhamos eleições a 3 de maio vindouro.

Vê que o Codigo está cercado de certas hostilidades, que a sua execução é pêrra e difficultada. Tudo isso origina certo retraimento, quasi asthenia. Impera a desconfiança. Por maior sigillo que se guarde, adivinha-se a fonte e a razão da exigencia de representação por classes. E' o segredo de Polichinelo. O governo cedendo a essa exigencia acabará apagando o ultimo resquicio de esperança.

O Codigo estabeleceu, em seu artigo 56, o systema de eleição, que é o do suffragio universal directo. Eis o principio. Suffragio universal directo não comporta confusão, não admitte eleição que não seja nas urnas abertas á soberania popular. Esta é que escolherá os seus representantes. O que se encontra escripto no art. 142 no póde ser posto em conflicto com o principio claro e inconfundivel firmado no art. 56.

O art. 142, a que se apegam aquelles que querem satisfazer a certas exigencias, cogita apenas, no que concerne ás associações, da fórma que deverão revestir as listas dos seus candidatos. E' que consultarão o suffragio directo os partidos, ou grupos e allianças partidarias que se formem. Tambem as associações poderão organizar as suas chapas ou ligarem-se a partidos. Mas, essas chapas, dos partidos como das associações, hão de, sempre, ser submettidas ao suffragio universal directo.

O que o art. 142 deixou para um decreto do governo dizer foi se todas as associações, as permanentes ou eventuaes, as veridicas ou ficticias, revestirão o caracter partidario para o devido "quociente" nas urnas. Ou se são apenas as syndicalizadas, ou tambem as civis, com personalidade juridica e reconhecidas de utilidade publica, as que as mesas receptoras têm de tomar em consideração.

Cavar outra interpretação para o artigo 142, com violação gritante do primeiro estatuido no art. 56, equivale a dar uma demonstração escandalosa de parcialidade, abatendo o animo, já tão depauperado da Nação.

A sub-commissão technica elaboradora do ante-projecto de Constituição já rejeitou o criterio da representação de classes. Se assim é, como deferir a uma assembléa, qual a Constituinte, composta de representantes de classes a autoridade soberana de decidir em definitivo a questão?

E' preciso meditar. O povo olha para todos esses factos com justificadas reservas. Annota os conflictos e as incoerencias e tira as illações que o meio ambiente propicia. Na commissão de reforma da justiça prevalece o criterio da unidade. Na da Constituição vence o da dualidade. Qual vingará? Não importa ao caso. O que transparece, o que sobresae é a falta de uma directriz segura e devidamente orientada. Viajamos num omnibus escuro e sem taboleta de destino. E nem enxergamos o chauffeur.

O Chefe do Governo Sanccionou Hontem a Annunciada Lei de Emergencia Sobre o Alistamento Eleitoral Para a Constituinte

(Continuação da 1ª pagina).

ficiaes ou fiscalizados pelos governos federal, esaduaes e municipaes; e) os que exercem com diploma scientifico, profissão liberal; f) os commerciantes que tiverem suas firmas registradas, quer em nome individual, quer como socios de sociedades mercantis; g) os reservistas de 1ª categoria do Exercito e da Armada, licenciados até o fim do corrente anno; h) os membros dos syndicatos reconhecidos de accôrdo com o decreto n. 19.770, de 19 de março de 1931.

Paragrapho unico — São funccionarios publicos effectivos, para os effeitos deste decreto, todos os serventuarios da administração publica, federal, estadual ou municipal, nomeados por decreto, portaria ou simples officio, desde que a funcção seja permanente, embora exercida interinamente ou em commissão, comtanto que os seus vencimentos, remunerações ou subsidios sejam pagos em virtude de dotação orçamentaria dos respectivos governos.

Art. 3º — Os presidentes, directores, chefes e commandantes dos Tribunaes da Justiça e dos serviços publicos civis e militares; os reitores e directores dos estabelecimentos de ensino officiaes ou fiscalizados; os directores, presidentes ou chefes das Juntas e demais repartições encarregadas do registro de diplomas scientificos e de firmas commerciaes; e, finalmente, os chefes dos serviços de syndicalização do proletariado, que não houverem ainda enviado as listas de qualificação ex-officio, de que trata o art. 37, paragraphos 1º e 2º do Codigo Eleitoral, são obrigados a fornecer, nos quinze dias immediatos á publicação deste decreto, ao Juiz Eleitoral sob cuja jurisdicção estiverem, as ditas listas, em uma só via, com os nomes dos cidadãos qualificaveis ex-officio nos termos do art. 2º deste decreto, constando em referencia a cada cidadão e respectiva filiação e as indicações mencionadas no citado paragrapho 2º do art. 37 do Codigo Eleitoral.

§ 1º — A falsidade em qualquer indicação constituirá crime eleitoral, punivel nos termos do Codigo; pelo que, em caso de duvida sobre algum dos requisitos do alistamento, deverá a pessôa legalmente encarregada de forneecr a lista de que trata este artigo, exigir do mesmo a prova do requisito em duvida, sob pena de o excluir da relação a enviar; prova que remetterá com a lista do juiz eleitoral.

§ 2º — No caso de exclusão por duvida, fará constar os nomes dos excluidos.

§ 3º — Dentro em 24 horas do recebimento de cada lista, o juiz eleitoral fará remetter ao seu responsavel o numero necessario das formulas de inscripção a que se refere o art. 37 do Codigo Eleitoral.

Para a inscripção "ex-officio"

Art. 4º — Para se inscrever, cada cidadão qualificado "ex-officio" apresentará em pessoa, no cartorio do Juiz Eleitoral, ou do Juiz Preparador da zona que escolher para seu domicilio eleitoral, a formula de inscripção que houver recebido, constante do impresso segundo o padrão já approvado pelo Tribunal Superior de Justiça Eleitoral, o qual deverá vir preenchido, com o local da assignatura em branco para ser assignado pelo alistando na presença do escrivão que lançará na rubrica ao lado da assignatura do alistando, como prova dessa circumstancia.

§ 1º — Com a formula, ou requerimento de inscripção o cidadão qualificado, "ex-officio" entregará ao escrivão os tres retratos de que trata o artigo 40, letra a, do Codigo Eleitoral, com as dimensões e requisitos estabelecidos no paragrapho unico do mesmo artigo.

§ 2º — A inscripção dos qualificados "ex-officio" far-se-á indispensavelmente de identificação dactyloscopica, que, para esta classe de alistandos, fica dispensada, excepção quanto á authenticação das tres vias do titulo eleitoral com a impressão do pollegar direito ou na falta deste, com o do outro dedo, que será indicado. Esta authenticação só poderá ser exigida onde houver serviço official de identificação dactyloscopica.

§ 3º — Em seguida procederá o cartorio a inscripção na fórma estabelecida nos artigos 41 a 44 do Codigo Eleitoral e no Regulamento Geral das Secretarias, Juizos e Cartorios Eleitoraes, approvado pelo Tribunal Superior (Arts. 15 a 26) executadas as referencias á identificação dactyloscopica que passa a ser executada unicamente de accordo com o disposto neste decreto.

§ 4º — Decorrido, sem impugnação, o prazo de cinco dias estabelecido no art. 43 do Codigo Eleitoral, ou julgada improcedente a impugnação que houver sido posta á inscripção do alistando fará o escrivão os autos conclusos ao juiz eleitoral depois de autuar as respectivas peças, se ainda não o houverem sido em consequencia de impugnação.

§ 5º — Se a inscripção se estiver fazendo perante o juiz preparador, nos municipios que não são séde da zona eleitoral, o juiz, examinando os processos e verificando que se contem todas as peças exigidas e foram observadas as formalidades legaes, ordenará que se remetta ao juiz eleitoral da séde da zona peça que este resolva sobre a expedição do titulo eleitoral, na fórma estabelecida no paragrapho seguinte, ou mande supprir as formalidades preteridas.

§ 6º — O juiz eleitoral verificando que o processo contém todas as peças exigidas e nelle foram observadas as formalidades legaes, ou mandando supprir o que faltar, ordenará a expedição do titulo eleitoral depois de assignar a primeira via, abaixo da assignatura do eleitor (nos padrões approvados) e de rubricar a segunda e a terceira vias.

§ 7º — O cartorio affixará á porta do Juizo e publicará no orgão de publicidade official, onde houver, a lista dos inscriptos cujos titulos se acham promptos, para serem entregues na fórma estabelecida no art. 46 e sem paragraphos do Regulamento Geral das Secretarias, Juizos e Cartorios Eleitoraes, com as alterações expressas neste decreto.

§ 8º — Se a inscripção houver sido feita no Cartorio do Juiz Preparador, o titulo não fôr reclamado na séde da zona até tres dias depois de affixado o edital de que trata o paragrapho anterior, o escrivão providenciará immediatamente para a remessa do titulo ao cartorio onde foi feita a inscripção, para que já se faça a entrega mediante aviso, affixado em listas á porta do Juizo de que os titulos se acham á disposição dos inscriptos.

§ 9º Entregue, que seja, o titulo eleitoral, será o processo enviado ao Tribunal Regional para o necessario registro, juntamente com os demais em condições; remessa que se fará semanalmente. A secretaria do Tribunal Regional, recebendo-o, delle retirará a 3ª via do titulo e a remetterá á Secretaria do Tribunal Superior; procedendo em seguida ao registro das peças que lhe são destinadas, como está determinado no Regimento Geral, com as modificações adeante prescriptas

Modificações na fórma estabelecida para a qualificação

Art. 5º — A qualificação requerida far-se-á na forma estabelecida pelo Codigo Eleitoral e pelo Regimento Geral, approvado pelo Tribunal Superior; com as modificações expressas neste decreto.

Paragrapho unico — No requerimento de qualificação:

a) fica dispensada a firmação de se achar o requerente segundo á lei, quites, quanto ao serviço militar, ou de não estar obrigado a elle e,

b) será obrigatoria a attestação da identidade pessoal do supplicante por duas testemunhas que assignarão a seguinte affirmação escripta por uma dellas:

"Affirmamos sob as penas da lei, que o requerente é o proprio". As testemunhas mencionarão sua profissão e sua residencia depois das respectivas assignaturas que tambem serão reconhecidas do proprio alistando será processada na fórma estabelecida pelo Codigo Eleitoral (arts. 40 a 44 e pelo Regimento Geral approvado pelo Tribunal Superior, á vista dos documentos e dos retratos a que se referem, respectivamente os arts. 38 e 40 do Codigo Eleitoral, mas com as seguintes modificações:

I — Fica provisoriamente dispensada a identificação dactyloscopica nas regiões ou municipios onde ainda não haja instituto official de identificação.

II — Onde houver, a identificação do alistando consistirá:

a) na tomada da assignatura e das impressões digitaes das duas mãos successivamente, a começar pela direita (art. 42, n. 1 do Codigo Eleitoral) em uma unica ficha dactyloscopica.

b) na tomada da impressão simultanea dos dedos de cada uma das mãos direita e esquerda, no verso da 2ª e da 3ª vias dos titulos eleitoraes e da assignatura do alistando nas tres vias.

c) da impressão digito pollegar direita ou, na falta do pollegar da do outro dedo, que será então indicado qual foi, na 1ª via do titulo eleitoral.

III — O processo de inscripção subirá á conclusão do juiz, como cidadãos qualificados ex-officio no artigo 4º, §§ 4º e 5º deste decreto, para o fim de ser expedido e entregue o titulo eleitoral pelos juizes e cartorios eleitoraes da respectiva zona, nos termos do disposto nos §§ 6º e seguintes ao mesmo art. 4º deste decreto.

IV — Semanalmente serão enviados os processos findos á Secretaria Regional e, por esta, á Secretaria Central a ficha dactyloscopica (quando houver) e a 3ª via do titulo eleitoral.

Dos registros eleitoraes

Art. 7º — Nas secretarias regionaes organizar-se-ão por emquanto apenas dois registros eleitoraes, cada um com duas secções (uma de registro positivo outra de registro negativo ou de eliminação) a saber:

I — Registro de Processo: com uma 2ª Secção Supplétoria — para registro dos processos e peças que representam duplicatas de outros já registrados, em consequencia da inscripção de cidadãos já inscriptos que, por abuso, de novo se inscreverem, bem como para registro dos processos e peças de inscripções cancelladas.

II — Registro Eleitoral Regional organizado de accordo com o que está estabelecido para o Registro Eleitoral Nacional no Regimento Geral das Secretarias, Juizos e Cartorios Eleitoraes (2ª parte), approvado pelo Tribunal Superior (art. 73), com uma secção de Inhabilitados e Excluidos.

Art. 8º — Na Secretaria Central (do Tribunal Superior), serão por emquanto organizados apenas tres registros cada um com duas secções, uma de registro positivo ou de peças efficientes, outro de registro negativo ou de eliminação a saber:

I — Registro dactyloscopico, com uma 2ª secção de Inscripções Pluraes.

II — Registro de processos, com uma 2ª secção de registro suppletorio e cancellamentos.

III — Registro Eleitoral Nacional, com uma 2ª secção de Inhabilitados e Excluidos.

Prevalecerão os actos até agora praticados

Art. 9º — Serão aproveitadas para qualificação e inscripção as peças já impressas segundo os padrões approvados pelo Tribunal Superior; preenchendo-se nellas sómente o que não está em desaccordo com as modificações de emergencia, prescriptas neste decreto.

Art. 10 — Nos processos de inscripção em andamento prevalecendo todos os actos até agora praticados nos Cartorios e Tribunaes; devendo, porém, obedecer os actos ulteriores, ás disposições de emergencia deste decreto; actos esses que se processarão perante o mesmo Juizo ou Tribunal onde houver sido requerida a inscripção.

Art. 11 — Continuam em vigor, em tudo quanto não houver sido expressamente alterado por este decreto, ou não fôr incompativel com o que aqui se preceitua, as disposições do Codigo Eleitoral (Dec. n. 21.076, de 24 de fevereiro de 1932) e a legislação subsequente que o veiu completar.

Art. 12 — Tratando-se neste decreto de providencias de emergencia tendentes á facilitação do alistamento necessario á eleição da Assembléa Nacional Constituinte, todos os cidadãos, que se alistarem sem a identificação dactylographica e sem a prova de quitação, quanto ao serviço militar, terão de sujeitar-se opportunamente a essas exigencias do Codigo Eleitoral.

Art. 13 — O presente decreto entrará em vigor, em cada Região Eleitoral na data de sua publicação no orgão official local; providencias e governo para a transmissão immediata de seu inteiro teôr aos Estados e ao Territorio do Acre; revogadas as disposições em contrario.

Rio de Janeiro, em 5 de dezembro de 1932; 111º da Independencia e 44º da Republica. — (a) Getulio Vargas. — Francisco Antunes Maciel".

O artigo 142 do Codigo Eleitoral e sua regulamentação

O ministro da Justiça, recebeu hontem, ás 15 horas, em audiencia especial a commissão nomeada para regulamentar o artigo 142 do Codigo Eleitoral que prescreve a regulamentação das classes na futura Assembléa Nacional Constituinte.

Essa entrevista foi expressamente convocada pelo sr. Antunes Maciel, antes que a commissão se reunisse para iniciar os seus trabalhos.

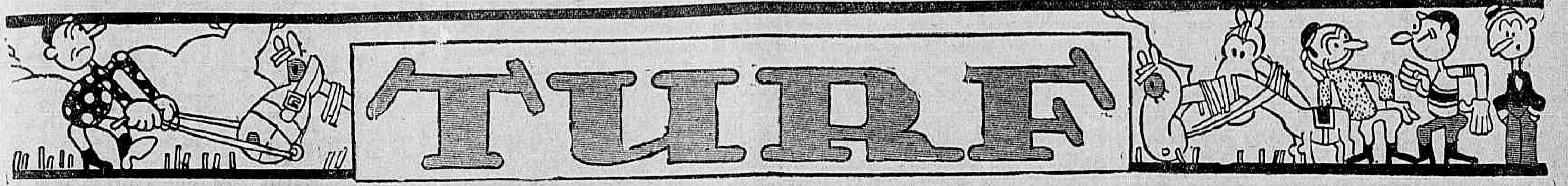

JOCKEY CLUB BRASILEIRO

Para a reunião de domingo ficou hontem organizado o seguinte programma:

1ª carreira — Grande Premio "Derby Club" — 3.200 metros — 25:000$000 (W. O.).

		Kilos
1	Uberaba	57
2	Xavier	56
3	Xenon	54

2ª carreira — Premio "Maranguape" — 1.000 metros — 4:000$ e 800$000.

1	Lamprela	56
2	Xalryrem	54
3	Jura	54
4	Gavião	52
5	Matinée	52
6	Weston	48
7	Brincador	47

3ª carreira — Premio "Guante" — 1.400 metros — 4:000$000 e 800$000.

1	Le Poupon	54
2	Salvaropa	54
3	Walkyria	54
4	Karomama	52
5	Parabóca	52
7	Oapycaba	52
8	Piastra	48
9	Setaurita	48

4ª carreira — Premio "A Reclamar" — 1.500 metros — 4:000$ e 800$000.

1	Iberico	56
2	Cienfuegos	56
3	Joy	56
4	Maracó	56
5	Cuauhtemoc	56
6	Vexilo	56
7	Insurrecto	55
8	Guapo	52
9	Golden Boy	52
10	Cirrus	52
11	Taquary	52
12	Rex	51
13	Enitram	50
14	Nehuen	50
15	Solteirona	49
16	Karina	49
17	Uadi	48
18	Seciliana	45
19	Adios	43

5ª carreira — Premio "Ufano" — 1.300 metros — 5:000$000 e 1:000$000.

1	Yapon	54
2	Yaco	54
3	Saturno	54
4	Trigo	54
5	Audaz	54
6	Meiga	52
7	Mina	52
8	Bonny	52
9	Visette	52

6ª carreira — Premio "Tanguary" — 1.600 metros — 4:000$ e 800$000.

1	Ivan	56
2	Massiço	55
3	Xinaré	55
4	Plume Dorée	55
5	Marquita	54
6	Do'lar	54
7	Ubá	54
8	Claro de Luna	53

Kilos

7ª carreira — Premio "Paulistano" — 1.600 metros — 4:000$ e 800$000 (Betting).

1	Mineiro	56
2	Paris	56
3	Biribi	56
4	Yokohama	54
5	Kruppe	54
6	Granadeiro II	54
7	Yôyô	50
8	Yoruba	50

8ª carreira — Premio "Aprompto" — 1.600 metros — 4:000$ e 800$000 (Betting).

1	Ganadera	56
2	Pantomime	56
3	Ximena	54
4	Vingativo	54
5	Tuyuty	53
6	Enitram	53
7	Ribatejo	53
8	Tomyassú	50
9	Yára	50
10	Tropeiro	48
11	Nehuen	47

9ª carreira — Premio "Bridge" — 2.200 metros — 6:000$000 e 1:200$000 — (Betting).

1	Caton	56
2	Kelani	54
3	Funchal	54
4	Carmel	53
5	Duggan	53
6	Hoquendo	51

10ª carreira — Premio "Liette" (areia) — 2.000 metros — 4:000$ e 800$000.

1	Vichy	56
2	Kodak	55
3	Verdun	54
4	Facelia	53
5	Xarão	52
6	Gris Gris	52

O vencedor do G. P. "Derby Club" em 1931

Disputado no dia 7 de Setembro, no velho prado do Itamaraty, o G. P. "Derby Club", em 1931, foi ganho pelo cavallo pernambucano Timoneiro, de criação do sr. Frederico J. Lundgren e de propriedade do sr. Antonio Dantas.

O filho de Norseman e Nobresa derrotou Guapo, Ebro, Gallipoli, Ginete, Taquary, e Valentão, nessa ordem, sob a direcção de Benigno Garrido.

Os 3.200 metros de percurso foram cobertos em 217'' 2|5.

Duas potrancas recambiadas para o Haras Paulista

Serão embarcadas hoje, com destino ao Haras Paulista, em Pindamonhangaba, as potrancas Laurita, filha de Impartial e Cabralia, e Lady Oliver, descendente de Esterhazy e Miss Oliver, as quaes não tiveram compradores no leilão de sabbado ultimo.

quantia de 4:000$000 cada uma. Ambas continuam á venda pela

Em Virtude de Não Ter Reunido Numero Sufficiente de Inscripções, Não Ficou Organizado o Programma de Sabbado Proximo

Dezenove animaes alistados no Premio "A Reclamar"

O Premio "A Reclamar", da proxima reunião, no Hippodromo Brasileiro, reuniu dezenove inscripções.

Não nos recorda que jámais em nosso turf, se tenha organizado uma prova "a reclamar" com tão elevado numero de concurrentes.

Este numero representa um "record".

Uma inscripção que não foi aceita

A egua Feiticeira foi alistada no Premio "A Reclamar", da proxima reunião do Jockey Club Brasileiro, que será levada a effeito, no proximo domingo, no Hippodromo da Gavea.

Entretanto, a Commissão de Corridas não aceitou essa inscripção, visto não estar a mesma regulamentar, pois faltava o preço para ser reclamada, caso aquella egua fosse ganhadora desse premio.

Não haverá corridas no proximo sabbado

Em virtude de não ter conseguido numero sufficiente de inscripções o programma da reunião de sabbado proximo não ficou organizado.

Deste modo, sómente no domingo vindouro estarão reabertos os portões do elegante Hippodromo Brasileiro.

O programma, aliás, dessa reunião está bastante attraente, muito embora o Grande Premio "Derby Club" tenha reunido sómente tres representantes do Stud Paula Machado, devendo, deste modo, ser corrido em "walk-over".

O laureado do Grande Premio «Derby Club» em 1930

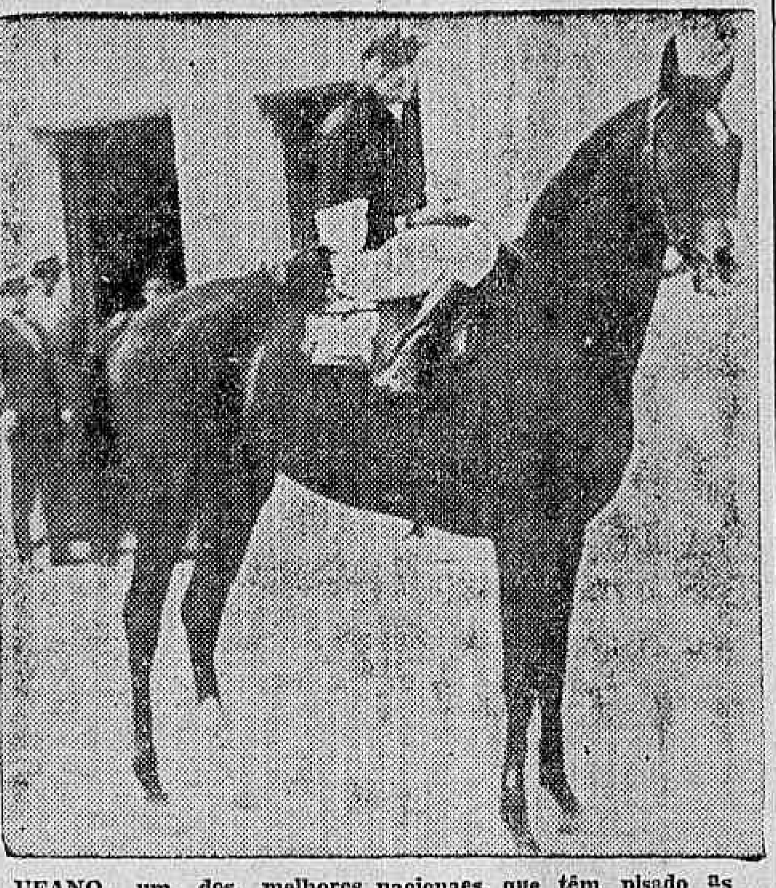

UFANO, um dos melhores nacionaes que têm pisado as pistas cariocas. O filho de Loisir e Faisca, entre outros, levantou o G. P. "Derby Club", em 1930

A prova reservada aos aprendizes

O programma da reunião de domingo está constituido com dez provas, uma das quaes reservadas aos aprendizes.

Esse premio, que reuniu as inscripções de Le Ponpon, Karomama, Parabóca, Salvaropa, Damiatrix, Piastra, Oapycaba, Walkyria e Setaurita, será corrido em terceiro logar e denomina-se "Guante".

O G. P. "Derby Club" será corrido em W. O.

O G. P. "Derby Club", que, pela primeira vez, será disputado no Hippodromo Brasileiro, está, este anno, despido de interesse.

Apenas tres representantes da coudelaria Paula Machado confirmaram suas inscripções: Uberaba, Xavier e Xenon.

E' provavel, pois, que sómente este ultimo appareça em publico, para correr essa prova em "wakover".

Não confirmaram suas inscripções

Vinte e sete animaes foram alistados, do G. P. "Derby Club", que será disputado no proximo domingo, na Gavea.

Desses animaes, apenas tres confirmaram essas inscripções: Uberaba, Xavier Xenon.

Dessa prova, que será corrida em W. O., desertaram: Valentão, Hudson, Macapá, Guaxupé, Portugal, Parabóca, Radio, Velasquez, Xerem, Xamarié, Xiah, Xaperu', Vasari, Hermes, Haya, Xerez, Tricolor, Rex, Arlequim, Hortencia, Alsaciano, Itu', Flor da Matta e Ugolino.

Dois pensionistas de Gabriel Reis que mudaram de nome

Lictor, por Impartial e Belle Laurette e Leandro, filho de Impartial e Castalia, passaram a chamar-se, respectivamente — Tomboy e Ticket.

Esses dois potros foram adquiridos pelo sr. E. Ferreira de Barros, que os entregou aos cuidados do trenador Gabriel Reis.

Paulo Rosa tem mais uma pensionista

Passou aos cuidados do velho treinador Paulo Rosa, a potranca paulista Cacimba, adquirida no leilão de sabbado passado, pelo novo proprietario, sr. Waldemar Costa.

A filha de Lusignan e Manon, que foi arrematada pela quantia de 4:500$000, pertence ao lote apresentado pelo Haras Paulista.

Cumary mudou de nome

A potranca Cumary, por Lusignan e Rouleuse, adquirida pelo turfman sr. Ernesto Saboya de Albuquerque, vae correr com o nome de Betty Boop. A nova companheira de Koran e Kruppe terá o seu entrainement dirigido pelo compositor Francisco Barroso.

Os Premios do Betting

A commissão de Corridas do Jockey Club Brasileiro, designou os seguintes premios para constituirem o betting da reunião de domingo: "Paulistano", "Aprompto" e "Bridge".

Associação de Chronistas Desportivos

Concurso de palpites — Turf

Com os resultados das corridas de sabbado e domingo ultimos, ficou sendo a seguinte a classificação dos concurrentes inscriptos nos concursos abaixo:

"TAÇA OLIVAL COSTA"

1	Alberto Smith	237—360
2	A. Corrêa	228—356
3	H. Campista	219—335
4	Avelino Dias	210—325
5	Carlos Gonçalves	208—321
6	Heitor de Oliveira	202—315
7	Monteiro da Fonseca	196—305
8	Carlos de Carvalho	201—312
9	Augusto Bastos	196—312
10	Nestor C. Pereira	195—310
11	Raul Gonçalves	203—309
12	J. A. Campos	185—309
13	Oscar Medeiros	193—306
14	A. Machado Filho	200—302
15	Eugenio de Oliveira	190—289
16	Ewaldo de Barros	189—287
17	Eurico de Carvalho	184—260
18	Adaucto de Assis	144—243
19	Moraes Cardoso	156—226

RECORDS — de 1º logar (287$800) Ewaldo de Barros; de rateio de duplas (464$200) A. Machado Filho.

"TAÇA DANIEL BLATTER"

1	Aggeu de Souza	224—352
2	Abelardo Alves	218—338
3	J. Almeida	207—336
4	Samuel Babo	216—329
5	O. S. Jorge	217—327
6	Virgilio Gonçalves	207—326
7	Gilberto Vereza	213—318
8	José M. Fonseca	192—303
9	Romeu Feital	195—292
10	Jayme Cunha	184—285
11	Albertino M. Dias	175—281
12	Celio de Barros	178—278
13	Lindolpho Ribeiro	186—277
14	Aristides Sanches	178—268
15	Paulo Gomes	194—267
16	Alcides Sanchez	181—266
17	W. Santos	168—259
18	Rubens P. Souza	168—250
19	José Lourenço	166—228
20	Sylvio Viterbo	145—217
21	J. B. Amaral	143—213
22	Oscar Ribeiro	150—209
23	A. Gonçalves	135—204

RECORDS — de 1º logar (253$800) Sylvio Viterbo e Rubens P. Souza de rateios de duplas (298$800) Paulo Gomes; de pontos por dia de corrida (média 1) Albertino Moreira Dias.

O "DIARIO CARIOCA" EM NICTHEROY

ACTOS DO INTERVENTOR

Despachos — Foi indeferido, de accôrdo com o parecer do Conselho Consultivo, o requerimento do Instituto Alencar Lima.

Nomeações e Exonerações — O interventor assignou decreto exonerando José Gonzaga de Souza, do cargo de guarda civil de 2ª classe, sendo nomeado para substituil-o José Martins Wanderley.

Condemnado a pagar ao banco 15:000$000 — Na acção executiva movida pelo Banco Nacional Ultramarino contra Athayde Vieira Gonçalves, o juiz Oldemar Pacheco exarou o seguinte despacho:

"Vistos estes autos, etc.

Não conheço dos embargos de folha 19, e julgo procedente a acção, para condemnar o réo a pagar ao Autor a quantia de 15:000$000, juros da móra e custas, e, consequentemente, subsistente a penhora de folha 13, para que produza os seus devidos e legaes effeitos.

Custas pelo Réo. Publique-se, registre-se e intime-se.

Nomeações na Prefeitura — O dr. Antonio Alves Meira Junior, por acto de hontem, nomeou o cidadão Alfredo Luiz Fróes da Cruz, para exercer interinamente o cargo de pagador-recebedor da Thesouraria da Directoria de Fazenda, durante o impedimento do serventuario effectivo, que se acha em goso de licenças.

NA 1ª VARA CIVEL

Despachos do juiz Oldemar Pacheco

Fallencia — A. M. Falcão, fallido. — Devidamente sellados os autos, voltem á conclusão.

Executivo hypothecario — D. Margarida Pereira da Costa, exequente; Dr. Fidelis Sigmaringa Seixas e sua mulher, executados. — Defiro a petição de folha 78. P. os editaes.

Reivindicação — Herm Stoltz & Cia., reivindicantes; A Massa Fallida de João Cruz, reivindicada. — A peticionaria de folha 2, promova, se quizer, a intimação do fallido, pelos meios regulares de direito, para dizer sobre o pedido de folha 2.

Acção Executiva — Autor, o Banco Nacional Ultramarino; Réo, Athayde Vieira Gonçalves.

Embargos de terceiro — Embargantes, Julio Barbosa & Cia.; Embargados Reis & Godinho. — Vistos estes autos, etc.

Attendendo a que os embargos oppostos á folha 3, foram devidamente provados;

Attendendo a que o syndico signatario da contestação de folha 27 não provou o allegado;

Attendendo a que o dr. Curador das Massas opinou pela procedencia dos embargos;

Assim, julgo procedentes os embargos de folha 3, e, consequentemente, mando que aos Embargantes sejam restituidos os bens sequestrados e ora reclamados. Custas pela Massa. Publique-se, registre-se e intime-se.

TRIBUNAL DA RELAÇÃO

Camara de Aggravos

Resultado da sessão de hontem:

Presidente interino, o sr. desembargador Eloy Teixeira. Secretario, o sr. dr. Tiburcio Valeriano de Carvalho.

Compareceram os srs. desembargadores Eloy Teixeira, Bernardino d'Almeida, Alvaro Grain, Macedo Soares e Henrique Jorge Rodrigues, procurador geral do Estado.

JULGAMENTO

Embargos de declaração no aggravo commercial — N. 2.713 — Barra do Pirahy — Embargante, o aggravante dr. Mario Albergaria dos Santos. Embargado, o aggravado Banco Popular da Barra do Pirahy. Relator, o sr. desembargador Bernardino d'Almeida. — Não conheceram dos embargos, por não serem de declaração, unanimemente. Pelo embargante falou o sr. Moraes Barbosa.

Causas com dia para julgamento — Desistencia no aggravo commercial — N. 2.391 — Nictheroy — Relator, o sr. desembargador Macedo Soares.

Desistencia do embargo no aggravo civel em petição — Numero 2.594 — Nictheroy — Relator, o sr. desembargador Macedo Soares.

CAMARAS REUNIDAS

Distribuição feita aos juizes das Camaras Reunidas, em 6 de dezembro de 1932.

Embargos para appellações civeis — N. 3.844 — Campos — Ao sr. desembargador Bernardino d'Almeida.

N. 4.084 — Petropolis — Ao sr. desembargador Alvaro Grain.

N. 4.145 — Theresopolis — Ao sr. desembargador Macedo Soares.

Pauta das causas que serão julgadas na sessão de 7 de dezembro de 1932:

Embargo na appellação civel — N. 4.130 — Petropolis — Relator, o sr. desembargador Macedo Soares.

LYCEU DE HUMANIDADES NILO PEÇANHA E ESCOLA NORMAL

As alumnas de trabalhos manuaes deverão apresentar seus trabalhos para a conveniente organização da exposição que deverá ser organizada officialmente no dia 26 do corrente.

Canto orpheonico — Os alumnos dos cursos do Lyceu e Escola Normal deverão comparecer todos os dias, ás 12 horas, ao salão nobre, para os ensaios de canto orpheonico, sob a regencia do maestro Felicio Toledo.

Notas de terceira revisão — Historia da civilização — Primeiro anno, primeira turma — Grão 100: Maria H. Alves, Marina Carungaba, Juracy Costa, Elisa C. Franco, Florisbella Duval e Neusa Barbosa. Grão 95: Lucy Ribeiro, Maria de L. Souza, Yedda Coimbra, Edna Duque Estrada, Lygia Barreto, Arlette Braga e Hercilia Cruz. Grão 90: Rodo Moraes, Maria Abrunhosa, Romanda Gonçalves, Alida Elias, Cleta Menezes, Mercedes Nascimento, Adelina Souza, Margarida Azevedo, Alda Lemos, Amaury Muniz e Lida Bornhort. Grão 80: Henny Tinoco, Nilza Lopes, Edorah Gouvêa, Helia Affonso e Nilza M. Freire. Grão 70: Jurema Campos, Edyno Gouvêa e Daisy Mesquita. Grão 60: Mario Le Pestre, Jeny Campos, Aristoles Vaz, Léa Lopes e Dilma Barbosa. Grão 50: Gisell Freitas. Grão 40: Francisco Guedes. Grão 5: Antimea Silveira. Grão 0: um alumno.

Historia da civilização — Primeiro anno, quinta turma (2ª chamada) — Grão 20: Victorio Lyra.

Historia da civilização — Segundo anno, terceira turma — Grão 100: Jurema Cid, Lea Parreiras, Maria L. Dantas, Aida Faria, Odila Guimarães, Eunice Carvalho, Herey Cabral e José L. Maria M. Rocha, Carlos T. Ribeiro e Maria L. Xavier. Filho. Grão 95: Iria N. Vianna, Grão 90: Aracy Souza, Suelly Justiniani, Milleno Lemos e Dirce P. Guimarães. Grão 85: Dinah Pimenta e Maria A. de Oliveira. Grão 80: Sebastiana Quintas, Vanny de A. Lassance, Dilma Borges, Sylvia Prado, Maria de L. Costa, Iclea Brito, Maria S. Fernandes, Eunice P. de Miranda, Maria S. Machado, Lucia B. Dias de Andrade e Irene Mattos. Grão 70: Nadyr Silva, Marilia Leite, Dinah de A. Correia, Zeny Santos, Edyr Miranda e Darcy Levy. Grão 65: Odette Mesquita, Maria de L. C. de Miranda. Grão 50: Vera de Castro. Grão 40: Carlos Antunes e Ylen Eyer. Grão 90: Maria Rocha.

RESULTADO DE EXAMES PARA CHAUFFEURS, REALIZADOS EM RIO BONITO

Motoristas amadores — Approvados: Joaquim Ferreira Coelho, Jarbas de Almeida Lopes; motoristas profissionaes, approvados: Nelson Spinola Teixeira, Sebastião Custodio da Silva, Gentil Vieira de Moraes, Fernando Pacheco, José Luquez de Figueiredo; reprovado: um; cocheiros, approvados: Rozendo Pereira da Silva, Olympio Moreira, Deolindo Machado, Domingos de Almeida, Marinho Corrêa da Silva, Henrique Antonio Damasceno, Ovidio Alves, Misael Sant'Anna, Eustachio Lino Dario e Elpidio Coelho da Silva.

CHAUFFEURS CHAMADOS A' INSPECTORIA DE VEHICULOS

Por infracções do Regulamento Policial em vigor estão chamados á comparecer áquella repartição no prazo de 48 horas os conductores dos seguintes vehiculos:

Excesso de velocidade, 1 D. O.; desobediencia, 1 D. O., P. 445, 563; curva fóra de mão, O. 118; excesso de lotação, O. 118; excesso de fumaça, A. 261; parar no cruzamento, P. 553; falta de busina, T. 1223; falta de averbação, T. 1438; desuniformizado, T. 1525; placa indistincta, T. 1525; trafegar fóra da hora, carrinho n. 281.

VICTIMA DE ACCIDENTE NO TRABALHO

O operario da Prefeitura local, José Moura, de 24 annos, solteiro, brasileiro, residente á rua São Januario s|n, na manhã, de hontem, no serviço de remoção do lixo no campo de S. Bento, foi victima de um accidente, que lhe produziu escoriações no membro inferior esquerdo. Depois de pensado no Posto da Assistencia retirou-se.

O NATAL DO C. E. SANEADORES DA FE'

Em sua séde, á Avenida 7 de Setembro, esse centro promoverá, como é de praxe fazel-o semanalmente, no dia de Natal, grande distribuição de roupas, doces, brinquedos e outros donativos offerecidos por varias familias e commerciantes.

O ENCERRAMENTO DAS AULAS NO COLLEGIO ICARAHY

Realiza-se amanhã, nesse acreditado estabelecimento de ensino, linda festa de arte, para solennizar o encerramento do anno lectivo. Do programma, constam numeros de canto, declamação, etc. O poeta Tasso Tinoco dirá a sua producção "O Christo do Corcovado", com um summario adrede preparado.

A orchestra, regida pelo maestro Botelho, tomará parte na festividade.

No proximo dia 17, na matriz do Ingá, será rezada missa em acção de graças, e á noite, no salão nobre do Collegio, realizar-se-á imponente sessão solenne, para entrega dos premios.

A directoria está envidando esforços para que essa reunião alcance extraordinario exito.

A ENXURRADA DE HONTEM PARALYSOU O TRAFEGO — RESIDENCIAS INUNDADAS

O temporal que desabou na tarde de hontem, causou serios embaraços á vida da população da capital fluminense. Em varios bairros o trafego esteve paralysado, dada a violencia das aguas, que inundaram varios trechos da cidade, notadamente os de São Lourenço, rua Visconde de Sepetiba com Coronel Gomes Machado e rua S. João, sendo que nesta ultima, registrou-se a invasão dagua no predio 184, residencia do dr. Waldemar Pereira, inspector sanitario municipal.

Avisado o Corpo de Bombeiros, este immediatamente compareceu com uma secção, commandada pelo tenente Nilo, que verificou tratar-se da obstrucção de uma calha, a qual, uma vez desentopida, deu facil escoamento ás aguas.

COLLEGIO BRASIL

Chamada para exame de admissão

"De accôrdo com o art. 23 do Decreto 22.106, de 18 de novembro p.p., realizam-se nos dias 9 e 10 de dezembro, os exames escriptos e oraes de todos os candidatos para admissão á 1ª serie do curso secundario".

FESTA ESCOLAR

Na séde do Grupo Escolar José Bonifacio, realiza-se no proximo dia 10, um festival promovido pelas alumnas, em signal de despedida, cuja renda reverterá para o cinema escolar.

Fará parte do programma uma hora litero-musical, tomando parte na mesma elementos de destaque nos meios intellectuaes e artisticos de Nictheroy, além de diversos alumnos do estabelecimento.

Os que completaram o curso, promoverão uma carinhosa manifestação á distincta professora Celia Aragon, ornamento do magisterio fluminense.

Um "jazz-band" abrilhantará os festejos, que terminarão com um "sorvete dansante", organizado com carinho. Quer dizer, que nada faltará para o completo successo da promissora festividade. Haverá tambem interessantes concursos entre senhorinhas e rapazes, o que muito animará o ambiente.

RADIO

RADIO SOCIEDADE DO RIO DE JANEIRO (ONDA — 400 METROS)

A's 8 horas — Aula de Gymnastica pelo professor Silas Raeder.

A's 8 1|2 horas — Hora certa — Jornal da manhã — Noticias e commentarios — Ephemerides brasileiras do barão do Rio Branco.

A's 12 horas — Hora certa — Jornal do meio-dia — Supplemento musical até 13 horas.

A's 17 horas — Hora certa — Jornal da tarde — Quarto de hora infantil, por Tia Beatriz — Supplemento musical — Previsão do tempo.

A's 18 horas — Transmissão de discos variados.

A's 19 horas — Hora certa — Jornal da noite — Supplemento musical.

A's 20 horas — Arte culinaria Bhering.

A's 20 1|2 horas — Coisas d'O Camiseiro.

A's 21,15 horas — Notas de sciencia, arte e litteratura — Concerto no Studio da Radio Sociedade com o concurso da sra. Yolanda Laport Machado (canto), Mario de Azevedo (piano) e orchestra da Radio Sociedade do Rio de Janeiro.

RADIO EDUCADORA DO BRASIL

Das 14 ás 15 horas — Discos variados.

Das 18 ás 18 1|2 horas — Programma selecionado.

Das 18 1|2 ás 19 horas — Programma de discos "Odeon" da Casa Edison — Previsões do tempo.

Das 19,45 ás 20 horas — Barbosadas, em nosso Studio, pelo irresistivel comico Barbosa Junior.

Das 20 ás 21 horas — Discos da Casa Ligneul Santos & C.

A's 21 horas — Occupará nosso microphone, o sr. Carlos Renato Grey, que fará pela União Civica Brasileira, uma ligeira palestra sobre "Alphabetização".

A seguir — Transmissão do Studio, de um optimo programma regional, offerecido aos prezados ouvintes de P. R. A. C. pelo admiravel Simõens da Silva; tomarão parte: srta. Yára Morena, canto; srta. Maria Helena, canto; Galhardo, cantará sambas e modinhas, dos quaes é esplendido interprete; dr. Gilberto Rey, sólos e violão; Simõens Silva e Mello Moraes, humorismo e motivos de musica brasileira; acompanhadores: Jacy e Armando S. Silva.

Realiza-se, amanhã, o "Dia do Funccionario da Radio Educadora do Brasil", o mesmo será solennemente festejado, com seleccionados programmas organizados pelos funccionarios, no Studio de P. R. A. C., esperando a valiosa cooperação de todo o commercio do Rio de Janeiro, e o concurso de todos que possam collaborar para brilhantismo do dia.

Os agradecimentos de todos os funccionarios.

Séde social: rua Senador Dantas n. 82.

RADIO CLUB DO BRASIL

Das 10 ás 11 horas — Radio Jornal do Radio Club do Brasil.

Das 12 ás 14 horas — Programma de discos variados.

Das 16 ás 17 horas — Programma de discos variados.

Das 19 ás 21 horas — Programma de discos variados.

Das 21 ás 21,15 horas — Serviço de Publicidade da Imprensa Nacional.

Das 21,15 em diante — Audição de composições de J. Siqueira com o concurso da soprano srta. Alice Ribeiro, do violoncellista professor Newton Padua, do violinista professor Lambert Ribeiro, pianista professor Arnold Gluckmann.

O compositor J. de Lima Siqueira nasceu em Conceição de Piancó, Parahyba do Norte, no anno de 1907. Fez seus estudos até contraponto e fuga com o professor Paulo Silva é actualmente alumno do grande mestre Francisco Braga.

O programma tem a seguinte organização:

1ª parte — 1 — Meditação, para cello e piano; 2 — a) Tessy, romance (palavras de Alberto Renart); b) Desillusão, romance (Palavras de Guerra Duval); c) O estribilho do corvo Poe (Palavras de Alberto Ronart) canto e piano; 3 — a) A lagrima, romance; b) A sombra da saudade, violino e piano.

2ª parte — 1 — Sonata em sól maior; a) Allegro; b) Adagio; c) Scherzo (Allegreto); d) Rondó, violino e piano.

3ª parte — 1 — Trio em fá menor; a) Larghetto; b) Allegro; c) Larghetto com motto; d) Scherzzo; e) Rondó, violino, cello e piano.

Artistas — Canto, soprano Alice Ribeiro; cello, professor Newton Padua; violino, professor Lambert Ribeiro; piano, professor Arnoldo Gluckamann.

RADIO SOCIEDADE MAYRINK VEIGA

ONDA — 260 METROS

A Radio Sociedade Mayrinck Veiga, transmittirá hoje, o seguinte programma:

Das 15 ás 16 horas — Discos escolhidos.

Das 20 ás 21 horas — Discos variados.

Das 21 ás 22 horas — Transmissão do programma do dia, com o concurso da srta. Olga Nobre e sr. Ardanuy.

A transmissão será feita na seguinte ordem: Abertura com orchestra; moda, elegancia e sociedade, por Louis Enio; musica e canto, caso policial, musica e canto, commentarios do dia e marcha final.

Das 22 horas em deante — Discos seleccionados.

O compositor dedica o concerto ao dr. Gratuliano de Brito, interventor na Parahyba.

Radios, Discos e Victrolas a longo prazo
A MELODIA
R. GONÇALVES DIAS, 40

OS CAMPEÕES URUGUAYOS DESEJAM BATER-SE NOVAMENTE COM O SEU VENCEDOR

Soubemos que a Associacion Uruguaya pleiteia, ao invés dos matches com o Nacional e o Penarol a realização de um novo encontro entre as equipes Brasileira e Uruguaya.

E' preciso que se saiba ter sido o match de domingo a segunda de uma série de cinco, para a decisão da Taça "Rio Branco".

Isso não se compreende a idéa de uma revanche como querem os Uruguayos.

Para o anno de 1933, teremos o prazer de vel-os aqui disputando em nossas "canchas", e assim os campeões uruguayos terão a opportunidade que desejam agora.

A Delegação Brasileira não concordará a esse pedido da Associacion Uruguaya, expondo o brilho de uma victoria como foi a de domingo.

A taça "Rio Branco" foi instituida para ser disputada annualmente com visitas alternadas de brasileiros e uruguayos.

No anno de 1931, os uruguayos, campeões do mundo, pisaram na cancha do Fluminense e soffreram uma derrota de 2x0.

Domingo, os nossos homens jogaram com uma assistencia de 40 mil pessoas, no stadium do Centenario. E o placard — espelho de um match — disse, em algarismos que não mentem, que os brasileiros voltaram para vencer.

Faltando ainda tres matches para disputa da taça "Rio Branco", entre o Brasil e o Uruguay, é estranhavel a pressa que os orientaes pretendem apagar a expressão de um lindo e merecido triumpho dos nossos patricios.

A revanche — nas condições actuaes — seria antisportiva.

Os brasileiros não devem concedel-a. A occasião que os nossos adversarios desejam para tão perto, não lhes faltará.

Em 1933, em nossas canchas, terão o que tanto desejam.

Os brasileiros triumpharam brilhantemente, e para o anno veremos entre nós os campeões do mundo, para a revanche que desejam.

FOOT-BALL

Liga Metropolitana de S. Terrestres

NOTA OFFICIAL

Directoria

A directoria, em sua sessão de 1º do corrente mez, resolveu:

a) conceder a demissão do quadro official de juizos, solicitada pelo sr. Pedro Dias Pinheiro;

b) conceder a transferencia do jogo sportivo Santa Cruz x S. C. Boa Vista, solicitada de commum accordo, pelos dois clubs, que deveria disputar domingo proximo, 4 do corrente mez;

c) negar a demissão solicitada pelo sr. 1º secretario, Agenor Tavares Figueira;

d) negar a exoneração solicitada pelos srs. Cesar Augusto Martha, 2º secretario e Alfredo de Souza e Silva, 2º thesoureiro.

e) conceder registro aos amadores, srs. José Antonio Bruni, José Marques e Francisco Barbosa, do Vasquinho F. C.

CONSELHO EMMANUEL NERY

O Conselho Divisional Emmanuel Nery, em sua sessão de 30 de novembro proximo passado, resolveu:

a) aceitar a excusa apresentada pelo sr. Eduardo Peetres, juiz escalado para o jogo dos 1ºs quadros, Oriente A. C. x Vasquinho F. Club, realizado em 27 do mez proximo passado;

b) adiar para 1º de janeiro de 1933, os jogos marcados na tabella para 25 do corrente mez;

c) aceitar a excusa do sr. Benedicto Tosta Parreiras, juiz escalado para o encontro dos 2ºs quadros, Vasquinho F. C. x Triangulo Azul F. C., tendo em vista as razões apresentadas pelo senhor:

d) approvar as seguintes escalações de juizes e representantes:

Dia 11 do corrente:

S. C. S. JOSE' x VASQUINHO F. CLUB

1ºs quadros — Euclydes Baptista; 2ºs quadros — Benedicto Tosta Parreiras. Representante, Eduardo Magalhães, do Triangulo Azul F. C.;

e) suspender a sessão, por haver esgotado a hora e regulamentar a sua prorogação.

Secretario, 1º de dezembro de 1932 — Cesar Augusto Martha, 2º secretario.

S. C. Mackenzie

HOMENAGEM AO CORPO SOCIAL

Os salões do alvi-negro do Meyer estarão, no proximo dia 10 em festa, com a realização de um grande baile, em homenagem ao seu corpo social.

Para essa festividade, os salões mackenzistas terão uma artistica ornamentação.

As dansas serão entregues a uma afamada "jazz", que as impulsionará até o amanhecer.

Os senhores associados terão ingresso mediante a apresentação do titulo social e do recibo numero 12 e os amadores com o ingresso que o departamento technico forneceu.

Traje completo.

C. R. Flamengo

Da thesouraria do Club de Regatas do Flamengo pedem-nos a publicação da seguinte nota:

"A thesouraria do Club de Regatas do Flamengo avisa aos proprietarios dos barcos guardados na garage do club, que providenciem no sentido de os retirar da mesma urgentemente, em virtude de haver principiado a demolição do predio para sua reconstrucção immediata."

O Vasco da Gama vae homenagear as nossas intellectuaes

O C. Regatas Vasco da Gama realizará no proximo dia 18, nas aguas da praia de Santa Luzia, um concurso aquatico.

Nesse "certamen", a directoria vascaina houve por bem de homenagear as nossas intellectuaes, dando os seus nomes ás vinte provas que constituem o programma e que se encontra assim distribuido:

1ª prova — "Nathercia da Silveira" — 100 metros — Novissimos — Nado livre.

2ª prova — "Bertha Lutz" — 100 metros — Estreantes — Braçada classica.

3ª prova — "Maria Eugenia Celso" — 100 metros — Qualquer classe — Nado de costas.

4ª prova — "Rachel Prado" — 100 metros — Infantis de qualquer categoria — Nado livre.

5ª prova — "Julia Lopes de Almeida" — 200 metros — Qualquer classe — Braçada classica.

6ª prova — "Gilka Machado" — 100 metros — Moças — Nado livre.

7ª prova — "Maria Rosa Moreira Ribeiro" — 50 metros — Infantis médios — Nado de costas.

8ª prova — "Lucia Bezerra" — 100 metros — Maiores de 40 annos — Nado livre.

9ª prova — "Nair Teffé" — 200 metros — Qualquer classe — Nado livre.

10ª prova — "Beatriz Mineiro" — 100 metros — Estreantes — Nado livre.

11ª prova — "Ivetta Ribeiro" — 100 metros — Infantis de qualquer categoria — Braçada classica.

12ª prova — "Albertina Bertha" — 100 metros — Estreantes — Nado de costas.

13ª prova — "Maria do Carmo Vidigal das Néves" — 100 metros — Novissimos — Braçada classica.

14ª prova — "Maria Sabina" — 50 metros — Infantis médios" — Nado livre.

15ª prova — "Anna Amelia Carneiro de Mendonça" — 100 metros — Qualquer classe — Nado livre.

16ª prova — "Beatriz Gonzaga" — 100 metros — Infantis de qualquer categoria — Nado de costas.

17ª prova — "Rosalina Coelho Lisboa" — 100 metros — Qualquer classe — Braçada classica.

18ª prova — "Maria Lacerda de Moura" — 50 metros — Infantis médios — Braçada classica.

19ª prova — "Sylvia Patricia" — 200 metros — Qualquer classe — Nado de costas.

20ª prova — "Rachel Queiroz" — 800 metros — Animação — Qualquer classe — Medalha de prata ao vencedor e bronze a a todos que completarem o percurso.

O S. C. Albano vae eleger sua nova directoria

No proximo dia 16, o querido gremio sportivo vae tratar da eleição de sua nova directoria.

Os trabalhos terão inicio ás 21 horas com a sessão ordinaria do conselho deliberativo.

A votação promette revestir-se de grande concurrencia, salientando-se a presidencia, onde estão cotadissimos os esforçados alvi-verdes, srs. Galdino José da Silva, dr. Alvaro Dias, Carlos Vieira e Manoel Couto.

A vice-presidencia reune elevado numero de candidatos como: Silvino Lima, Carlos Vieira e Jove Palhares.

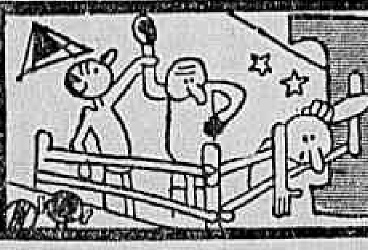

BOX por Swing

Sem Luvas

Afóra as irregularidades por nós já apontadas, o espectaculo pugilistico de sabbado ultimo, deu-nos uma novidade — os "boxeurs" lembrando a Commissão de Pugilismo uma de suas atribuições.

Este aviso, porém, foi feito tão diplomaticamente que, pela feição tomada no momento caracterizou-se uma perfeita "bofetada sem luvas".

Os nossos patricios applicaram-na, porém, de uma maneira tão discreta que para a quasi totalidade ali presente, só se afigurou como prova de coragem, sêde de combate, desejo de pôr as suas qualidades á prova de fogo.

Talvez, elles não tivessem intenção de fazel-a.

Somos mesmos levados a crer em seus propositos.

A agilidade com que agiram, pegou a commissão desguarnecida e o resultado... foi attingil-a em cheio.

Senão vejamos:

Para quem se interessa pelo "box", sabe que uma das funcções da commissão é incrementar o seu progresso, fazendo combater os seus valores, escolhendo os leaderes das diversas categorias.

Aqui infelizmente verificamos o contrario.

Como exemplo frizante, citamos o caso do nosso campeão dos leves, para não falarmos em Balthazar Cardoso e outros.

Joe ha uns tres annos que detem o titulo de campeão brasileiro dos leves.

Dahi para cá, se susteve uns oito combates foi o maximo.

Em disputa do titulo, nenhum.

Emquanto isso se verifica, outros leves vão apparecendo e pelo jogo apresentado em publico fazem-no crer superior ao leader.

A commissão que não é céga deve ver a coisa mas, criminosamente fica de braços cruzados.

A razão do crime — dar base a conceitos nada lisongeiros a Joe, não o sabemos.

Certamente, motivos de ordem privada...

Mas, tudo tem o seu dia e sabbado ultimo veio uma "liçãozinha" para os nossos technicos.

Loffredo, o technico leve paulista, após seu triumpho sobre Prior, desafiou a Joe Assobrab para disputarem o titulo.

O "Pequerrucho" demonstrando a fibra de que é senhor, immediatamente "topou a parada".

Eguaes gestos, assistimos por intermedio de Bianna e Virgolino.

Aquelle é detentor da "chefia" dos médios e reptando aos seus "challengers", encontrou logo o "Lindinho".

Até ahi, nada de mais, dirão certamente os que virem este.

O desafio é a coisa mais commum aos "boxeurs".

Sim. E' proprio mesmo delles, escolherem os seus adversarios.

Mas, os titulos pugilisticos estarão a criterio delles?

Porventura, uma das funcções dos dirigentes não se encontra adstricto a esse particular?

Após essas perguntas, inquerimos aos nossos leitores:

O "boxeurs" desafiados e desafiantes fazendo o que fizeram sabbado ultimo sem consultarem a commissão deram ou não lhe deram uma "bofetada sem luvas", uma "liçãozinha de zelo por suas funcções"?

Longe, pois, de verberarmos a attitude assumida por elles batemos palmas, uma vez que só por "indirectos" ella poderá cumprir suas finalidades.

Aos habeis esgrimistas da ultima noitada pugilistica, pois, os nossos parabens pelo knocke-out-technico que conseguiram.

E ao Polar, que, fazendo as funcções de speaker, se viu de momento elevado a juiz "ad-hoc" desses encontros, as nossas sinceras felicitações pela maneira acertada com que se conduziu quando annunciou as duas victorias.

Swing.

GUMERCINDO TABOADA FALA AO "DIARIO CARIOCA". SOBRE O BOX NACIONAL

Em torno de Gumercindo Taboada, é desnecessario tecer elogios.

Por sua acção como sportista e pelo muito que tem feito por nosso pugilismo, formulou elle proprio um auto-elogio.

Assim, pois, sem outra apresentação que aquillo que elle tem feito pela "nobre arte" em nosso meio, vejamos o que nos contou o melhor arbitro de nossos rings sobre o pugilismo metropolitano.

As suas declarações, de inicio, prendem-se a uma nota publicada por nós e motivada por uma carta sobre a "Miradnam".

— Meu caro Swing, a pessôa que lhe enviou aquella carta, demonstrou não entender patavina de box.

Aqui vim sem falar com o Moraes, pessôa visada naquella carta.

Effectivamente, esse negociante é interessado na Epresa Americana de Pugilismo.

O seu interesse, visando lucros nesse particular, é tão grande que em dias de lutas elle é o primeiro a pagar a sua "cadeira-ring".

Se em nossa ultima reunião houve irregularidades, ellas não partiram de nós.

E não partiram, porque, conhecido como sou, não receio em declarar e sem querer melindrar a outrem, de que:

Se ha empresa idonea, a Empresa Americana de Pugilismo é uma.

Infelizmente, para quem anda no meio do pugilismo, é preciso pisar muito direitinho, para não se salpicar com a lama nelle existente.

O meio do box, meu amigo, é sujissimo.

Não quero dizer com isso que não existe gente honesta.

Ha e, sem querer me exhibir, se não tivesse, eu nelle não me encontraria.

A LUTA RODRIGUES E LEDOUX

é apontada como a pricipal falha do ultimo programma da empresa.

Sobre ella, vou fazer algumas declarações, que mostrarão a existencia de falhas.

Essas, porém, cabem unica e exclusivamente á commissão.

Ledoux estava com a mão direita machucada.

Com receio de que seu adversario tivesse conhecimento, elle escondeu até do proprio medico official.

No 4º round, ainda, eu quiz, por minha recreação suspender o combate.

Os adversarios accordaram commigo, não sem resalvarem de que seria uma injustiça.

Como base, allegaram o estado do ring.

O resultado de não levar avante o meu proposito, foi no final do encontro, acharem-se os dois boxeurs resentindo-se no baixo ventre.

Posso lhe assegurar uma coisa — a Empresa A. de Pugilismo não morreu.

Logo que adquiramos o terreno (o pedido, na Prefeitura, entrou no sabbado), a empresa surgirá em todo seu esplendor.

Desde que removamos esse impecilho, o nosso publico ha de vel-a novamente em acção, com bases sufficientes para trazer a hegemonia do pugilismo sul-americano, para o Brasil.

EXPLICANDO A "MIRADNAM"

Sobre a palavra "Miradnam", ha um equivoco, da parte de seu informante.

Ella não constitúe endereço telegraphico e muito menos uma propaganda commercial.

Uma senha, e nada mais, foi o que representou a palavra "Miridnam" nas entradas, da mesma fórma que no dia dos combates ella foi substituida pelas iniciaes E. A. P.

E fiz isto, para evitar a falsificação de entradas, pois, até com isso, temos de nos preoccupar no box.

NÃO QUERIA ser juiz da ultima luta.

Se actuei, foi por instancia dos dois managers e da propria commissão, que allegaram não haver outro.

Subir ao ring para actuar uma pelaja, não me envaidece, nem me tem trazido lucros.

Pelo contrario — muita roupa tenho iutilizado com o sangue dos lutadores.

O PROGRAMMA da empresa, foi o ultimo ponto que abordámos.

— Conforme já fiz sentir, traremos a hegemonia do pugilismo sul-americano para o Brasil.

Para tanto, faremos lutar os nossos boxedores em programmas que realizaremos ás quintas-feiras, aos sabbados e domingos.

E Gumercindo Taboada, externando-se ainda sobre as mazellas do nosso pugilismo, assim rematou as suas considerações:

"No momento, será preferivel suster um combate de dez rounds, a demover um pugilista e um manager a assignarem um contrato".

ONDE ANDA FERREIRA MANSINHO?

Ferreira Mansinho é um peso leve profissional que lançou desafio a todos os boxeurs das categorias dos pennas e leves.

Balthazar Cardoso, que luta tambem nas duas classes, aceitou o desafio.

E, como deseja combater com Mansinho, pede, por nosso intermedio, para que elle se dirija ao "match-maker" do São Christovão A. Club, afim de ser empresado o combate entre elles.

Ahi tem, Ferreira Mansinho, um adversario.

Quererá, de facto, enfrentar "El Negrinho"?

JOE ANDRE' e ALVARO SANTOS, estiveram, hontem, em nossa redacção.

Da palestra que entretivemos com elles, daremos publicidade, amanhã.

SWING.

Panther A. Club

Recebemos a communicação abaixo:

O Panther A. Club, vem mui respeitosamente pedir a v. ex. a fineza de publicar a nota abaixo, na qual ficaremos muito gratos.

Resultado da 3ª apuração do concurso para:

"Rainha dos Athletas" e qual será o melhor athleta do Panther"?

Senhorinhas:

Noemia Pires	120	v.
Norvalina Santos	97	"
Neusa Pires	36	"
Celeste Tavares	28	"
Amelia Silva	20	"
Nair Marinho	19	"
Cleonice Pimentel	17	"
Adalgisa Silva	12	"
Nair N. Alegre	12	"
Annita Pereira	12	"
Olinda Barbieri	8	"
Albina Lopes	7	"
Nadir Pereira Leite ..	5	"
Olinda Sá Ferreira ..	4	"
Nair Chaves	2	"

Athletas:

Ary Fragoso	153	v.
Algemiro Oliveira	53	"
Walter Rocha	51	"
Ninho	37	"
Carlos de Sá Ferreira ..	35	"
Floriano	20	"
China 1º	20	"
Bambu'	17	"
Medeiros Lima Filho ..	7	"
Enéas Garcia	4	"
Bento Pires	4	"

O secretario: Medeiros Lima Filho.

Vicente de Carvalho F. C.

O QUE FOI A GRANDIOSA FESTA DA "COMISSÃO DOS "13"

Conforme annunciamos, realizou-se, sabbado ultimo, nos salões do Vicente de Carvalho F. C., a imponente festa dansante, organizada pela pujante Commissão dos "13".

Com os salões repletos de graciosas damas e cavalheiros, iniciou-se o grande baile, precisamente ás 22 horas.

A's 24 horas, o sr. Pio Rodrigues, saudou, em nome da "Commissão dos 13", a Junta Governativa, composta dos srs.: presidente — Dias Gomes Pereira; secretario — Mauricio Pinto da Silva e thesoureiro — Germano Pereira.

Em seguida foi convidado o nosso representante para patrocinar o sorteio de brindes ás damas que consistia em seis custosos leques, offertados pelo sr. Germano Pereira, um dos membros da "Commissão dos 13".

Proseguindo-se as dansas, até ás primeiras horas de domingo.

O sr. Dias Gomes Pereira, num gesto que muito nos sensibilizou, teve a gentileza de nos conduzir em seu auto até a estação da Leopoldina, em vista do adeantado da hora em que nos retiramos.

Mme. Carvalho

(Collaboradora da Secção de Modas do "Diario Carioca" e da Noite Illustrada)

Directora do LYCEU IMPERIO, o mais completo CURSO THEORICO E PRATICO DE COSTURA.

O unico onde a alumna aprende a theoria do corte ao mesmo tempo que confecciona seus vestidos ou de suas proprias freguezas.

Perfeição e Originalidade

LYCEU IMPERIO

— modernamente installado á TRAVESSA DE SÃO FRANCISCO N.º 9-2.º ANDAR — SALA 1

— ELEVADORES —

Será no Proximo Sabbado o Encontro entre George Gracie e Fred Ebert

O publico esportivo vae assistir, sabbado, no campo do São Christovão Athletico Club, a luta de Fred Ebert com George Gracie. O encontro vem prendendo a attenção do publico pelo facto de se esperar que George faça uma melhor figura que seu irmão Helio. Levando em conta os valores, temos que confessar que George Gracie é, de facto, o que mais vezes tem combatido em nossos rings e que maior numero de victorias tem alcançado. Helio Gracie jurou por todos os santos que venceria no segundo round o teuto-americano e não o fez em 11 rounds. George Gracie, porém, não declarou em que round vencerá; disse apenas: — "Saberei me conduzir para a victoria decisiva".

A luta se decidirá pela desistencia ou knock-out de um delles e será gerida pelos regulamentos da Commissão de Pugilismo, approvados pela Policia do Districto Federal. O teuto-americano vem treinando com Alex Stopera, Kid Walker, Paul Kramer e outros que já o puzeram em magnificas condições. George Gracie vem se preparando na Fazenda Quindins e tem como principal preparador o forte peso pesado Dudu'.

MANOEL PIRES SERA' ADVERSARIO DE EMILIO PALESTINE

Como semi-final do programma de sabbado no campo do São Christovão Athletico Club o publico assistirá ao choque pugilistico de Manoel Pires com Emilio Palestine, em oito rounds de tres minutos, com luvas de quatro onças. Pires se encontra em grande forma, como demonstrou contra A. Loffredo, no campo da rua Figueira de Mello.

HERMINIO LUTARA' COM AL FARIA

Herminio de Oliveira, o querido footballer que fez parte do Flamengo e que actualmente se encontra no Botafogo, vae subir ao ring para enfrentar Al Faria num match de luta livre em seis rounds de cinco minutos cada um.

ROBERTO COELHO LUTARA' COM ANDRE' JANSEN

Outra luta que vae enthusiasmar os assistentes é a que se vae desenvolver entre André Jansen e Roberto Coelho, em seis rounds de cinco minutos.

Jansen é alumno de Sinhôsinho e Roberto Coelho é instructor do Exercito.

USAE O CREME DENTIFRICIO

Prophylactico

Espumante, Refrigerante para a bocca e Agradavel no sabor

O CREME DENTIFRICIO "PROPHYLATICO" DEVE USAR-SE PARA O BRANQUEIAMENTO DOS DENTES E CONSERVAÇÃO DO ESMALTE

Está provado que o creme dentifricio PROPHYLATICO produz a prophylaxia da bocca e a belleza dos dentes e evita a sua destruição.

A' venda em todas as casas de primeira ordem, em todos os Estados do Brasil e na

PERFUMARIA KANITZ

RUA 7 DE SETEMBRO, 127 e 129

O Titan F. C. vae domingo a Barra do Pirahy

O CENTRAL SPORT CLUB E' O SEU ADVERSARIO

No proximo domingo segue á Barra do Pirahy a equipe principal do Titan F. C., afim de disputar um match com o Central Sport Club, campeão da cidade. O Titan F. C. cheio de esperanças, sciente da efficiencia e technica de sua equipe, senão para vencer, pelo menos para oppor séria resistencia ao team do Central, vendendo-lhe cara a sua derrota.

A embaixada é composta de associados e vae chefiada pelo sr. José V. Lima, presidente do club.

O embarque será no trem de 4,50 da manhã, devendo o regresso se dar no mesmo dia.

Confederação Brasileira de Desportos

NOTA OFFICIAL N. 85

De ordem do sr. presidente em exercicio, torno publico que os compromissos do seleccionado brasileiro, presentemente em Montevidéo, terminaram com a disputa da "Taça Barão do Rio Branco".

O jogo da "Taça Roca", em Buenos Aires não será realizado porque antes do embarque da delegação brasileira para Montevidéo recebeu a Confederação Brasileira de Desportos communicação da Associação Argentina de Football de que, no momento, não era opportuno a realização do referido jogo. — Capital Federal, 6 de dezembro de 1932 — Samuel de Oliveira, thesoureiro-p. secretario.

O C. R. do Flamengo concede amnistia aos socios em atrazo

A directoria do Club de Regatas do Flamengo em virtude da nova phase em que vae entrar o club, com a construcção de sua séde social e nautica, resolveu conceder amnistia geral a todos os seus socios atrazados com a thesouraria, afim de que tenham opportunidade de voltar a pertencer ao quadro social. Outrosim avisa que as joias continuarão suspensas sómente até a reforma dos estatutos, que se acham em sua phase final, devendo vigorar augmentada logo que isso se dê, o que será ainda este anno.

O Cavanellas vae á Paty do Alferes

A convite do Estiva F. Club, um dos esteios do football em Paty do Alferes, o Cavanellas partirá no proximo dia 18 para aquella localidade fluminense.

A partida da embaixada carioca será da "gare" Pedro II, no trem de 4.50.

Para o jogo, que promette se revestir de grande enthusiasmo, a directoria do Cavanellas F. Club appella para seus "torcedores", no sentido de acompanhar o quadro que, em Paty do Alferes, defenderá as côres com que tanto sympathizam.

Meyer F. C.

Realizou-se, domingo, com o maior brilhantismo, a pugna entre o Meyer F. C. e o Barroso F. C.

Saiu vencedor o Meyer F. C., pelo score de 3x2.

Os autores dos goals foram: Cearense 2 e Mineiro 1.

CLUBS & FESTAS

(Continuação da 5ª pagina).

BANDA PORTUGAL

Brilhantissima a festa da Commissão dos Lusos

Como previramos, constituiu notavel acontecimento a festa

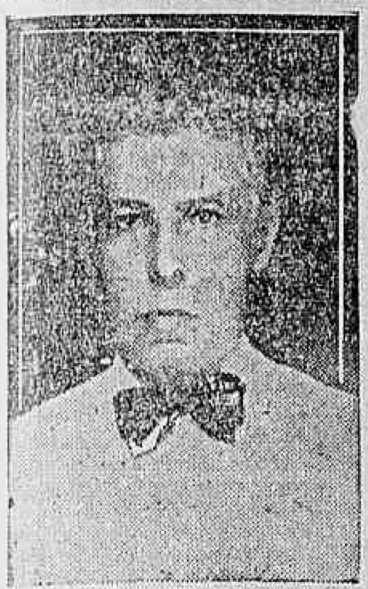

Manoel Mello ("Minstro Sem Pasta), prestigioso folião da Flor do Abacate

realizada domingo ultimo, na Banda Portugal, promovida pela aguerrida Commissão dos Lusos, pujante organização da qual fazem parte os mais abnegados e queridos elementos do prestigioso club da praça 11 de Junho.

Os amplos salões da elegante séde, luxuosamente ornamentados, com festões de flores naturaes, e illuminado féericamente por centenas de lampadas multicôres, apresentava aspecto deslumbrante. As dansas, animadas por excellente jazz-band, tiveramb trancurso vibrante, numa continua confusão dos pares, onde destacavam-se elegantes e encantadoras representantes da nossa e da sociedade lusa.

Os membros da Commissão dos Lusos, da qual fazem parte os foliões Antonio Francisco da Silva, Adelayde Magalhães, madrinha, Corrêa Varella, Carlos Motta, Antonio Leopoldino, Alexandre Pereira, João de Freitas Lopes, Antonio Luiz Teixeira, João Antunes, Adriano de Margarid, Henrique Thomaz da Costa, Augusto da Costa, Thomaz Tinoco, Antonio Lopes Ramos, Joaquim de Oliveira, Rodrigo Turno Lima e os honorarios Antonio Velloso, "K. Nôa". Luiz Morelli e Theophilo Chibata, mantiveram-se a postos, porporcionando aos seus convivas gentilezas mil.

Ao nosso collega "K. Nôa", prestigioso redactor de "O Radical" e membro honorario da Commissão dos Lusos, foram prestadas excepcionaes homenagens, aliás merecidas, pelo muito que o vibrante chronista independente tem feito em prol da Banda.

Farto e esmerado serviço de "buffet" foi servido aos convivas, aos quaes nada faltou.

E, entre magnificas manifestações de enthusiasmo, proseguiu sempr animada a estupenda festa dos "Lusos", que marcaram o seu maior triumpho da temporada, com a commemoração do seu 10º anniversario.

CLUB DOS ARREPIADOS

Bastante animado, transcorreu o baile de domingo, na séde do glorioso rancho da rua das Laranjeiras.

O maestro Torres, proporcionou aos bailarinos, horas de intenso prazer, com a execução de vasto e escolhido repertorio.

Dentro de breves dias será realizada na "Cascata" uma assembléa geral extraordinaria, que foi requerida pelos elementos que acompanham o velho "camarão" e que formam a "esquerda" do prestigioso club.

Segundo sabemos, elles pretendem alijar o actual presidente e seus companheiros de directoria, por motivos de certa gravidade, que deverão merecer dos mesmos um estudo meticuloso, afim de não causar injustiças e julgamentos precipitados.

AMANTES DAS FLORES

Dois bailes da "pontinha" foram effectuados na "Cesta", sabbado e domingo ultimos.

As amplas accomodações da prestigiosa sociedade recreativa do Largo do Machado, encheram-se de convivas, que recrearam-se durante algumas horas, enthusiasticamente.

Amanhã, os dirigentes da "Cesta" farão rezar na matriz de N. S. da Gloria, no Largo do Machado, missa em louvor á padroeira do club, a milagrosa N. S. da Conceição.

Ainda em homenagem a excelsa santa, effectuarão os directores da "Cesta" depois de amanhã, magnifico sarão-dançante, que deverá alcançar ruidoso exito.

LUSITANO SPORT CLUB

No salão desta sociedade sportiva e dansante que fôra cedido ao Maravilha F. C., realizou-se, ante-hontem, um grandioso festival em homenagem ao brilhante escriptor e jornalista gaucho Carlos Cavaco.

O illustre homem de letras que, por motivo de força maior, não poude assistir á parte sportiva que teve logar na praça de sports do club homenageante, fez-se presente ao baile que, em continuação á festa que lhe dedicaram se effectuou no salão do Lusitano.

Saudado pelo presidente da União Musical da Penha, produziu o homenageado, retribuindo, uma bellissima allocução que foi entrecortada de palmas.

O baile que se seguiu, animado e muito concorrido, finalizou ás 24 horas, sem decrescer de enthusiasmo.

FLOR DA LYRA DE BANGU'

Com bastante enthusiasmo e animação, realizou-se domingo ultimo no aprasivel club recreativo e carnavalesco da longinqua estação de Bangú, o grandioso baile que os seus dirigentes proporcionaram ás familias da prospera e adeantada estação suburbana.

Apreciada "jazz-band", deliciou os convivas com vasto e variado repertorio.

Proseguem com o mesmo enthusiasmo de sempre, os preparativos do valoroso grupo chefiado pelo denodado folião "Lord Treme-Treme", para o monumental baile á fantasia com que o "Canteiro" commemorará a passagem do anno novo na noite de S. Sylvestre.

Estonteante "jazz-band", impulsionará ás dansas, que terão inicio ás 22 horas deste anno para terminar com o raiar do sól de 1933.

PARAISO DA INFANCIA

Foi imponente a festa em homenagem á imprensa, organizada pelo "Trio da Corôa"

Com a presença de innumeros convidados, entre os quaes as representações dos clubs, A Noite F. C., Parasitas de Ramos, M. Bomsuccesso, Penha Club e Cordovil Club e diversos chronistas, realizou-se sabbado ultimo nos salões do Paraiso da Infancia a festa em homenagem aos gremios leopoldinenses e a imprensa carioca.

Francisco Fonseca, (Pincel Dirigivel), technico do Carnaval do Andarahy Club

O "Trio da Corôa" composto dos ardorosos foliões: Ignacio Silva, Domingos Joia e Jaynor Noronha, tudo fizeram para que nada faltasse aos convidados, prodigalizando-lhes uma bellissima noite de sã alegria, como foi á noite de sabbado ultimo, nos salões do veterano Rancho Escola de Braz de Pinna.

Precisamente, ás 24 horas, sob um jury composto dos representantes dos jornaes: DIARIO CARIOCA, "A Patria", "Jornal do Brasil", "A Batalha" e "Jornada" teve inicio a eleição da rainha dos gremios leopoldinenses, sendo eleita e acclamada em 1º logar, a srta. Dalva Martins, da Musical de Bomsuccesso e em 2º logar, a srta. Marina Sanches, dos Parasitas de Ramos.

Em seguida o "Trio da Corôa", offereceu aos convidados, lauta mesa de doces, agradecendo aos presentes o testemunho da cordialidade recreativa leipoldinense, usando da palavra o sr. Ignacio Silva, que teve carinhosas palavras para com os chronistas, pelos gremios convidados, discursou o sr. João de Oliveira Dias, do Cordovil Club e pelos chronistas, fez-se ouvir o nosso collega de "A Patria", sr. Alvaro de Aguiar (Pierrot), que agradeceu as homenagens tributadas aos jornalistas.

A hora em que nos retiramos era intenso o movimento das dansas, impulsionadas pela "Jazz-Pax".

LYRIO DO AMOR

Como sempre, o salão do "Regato" viveu sabbado e domingo, duas noites de franca alegria e cordialidade. Os bailes ali realizados constituiram acontecimento singular. A "jazz" do veterano pianista Bulhões, trouxe com as musicas do seu esplendido repertorio os convivas em constante delirio até alta madrugada. Embora não tivessemos tempo de falar ao presidente José dos Santos sabemos, entretanto, que o Lyrio do Amor iniciará dentre em poucos dias, uma série de festas carnavalescas, que virá, certamente, attrair para o salão

José Alves de Vizeu, presidente do glorioso Club dos Fenianos

do apreciado gremio da rua de São Clemente, uma multidão de amantes da arte choreographica.

Segundo nos affirmou o chronista "Negrita" ha no "Regato", um "Iágo" que tem traido algumas vezes o mouro de Veneza...

Não se transformará em tragédia as intrigas do falso amigo, porque o general assumiu o commando da "Brigada de Choque"...

PARA CAMBIO — TITULOS — INFORMAÇÕES FINANCEIRAS E ESTATISTICAS
"LEVY"
RUA DA CANDELARIA, 78 — TEL. 3-3861

Titulos do Estado de São Paulo
Rendendo 11 %, optimo emprego de capital
Para informações LEVY
Rua da Candelaria, 78
Tel. 3-3861

MAL DE MUITOS...

A Depressão Nos Mercados Consumidores

E' um facto universalmente aceito, como sendo causa da crise actual menos a super-producção que a diminuição da capacidade acquisitiva dos mercados consumidores.

Por esse motivo é interessante analysar as condições desses mercados, em cujo primeiro plano se encontram os norte-americanos. Nos Estados Unidos a depressão economica dos mercados póde ser aquilatada pelas cifras seguinte de exportação e importação:

Annos	Exportação $	Importação $
1913..	2.484.018.000	1.792.596.000
1914..	2.113.624.000	1.789.276.000
1915..	3.554.670.000	1.778.596.000
1916..	5.482.641.000	2.391.635.000
1917..	6.233.512.000	2.952.467.000
1918..	6.149.087.000	3.031.212.000
1919..	7.920.425.000	3.904.364.000
1920..	8.228.016.000	5.278.481.000
1921..	4.485.031.000	2.509.147.000
1922..	3.831.777.000	3.112.746.000
1923..	4.167.493.000	3.792.065.000
1924..	4.590.983.000	3.609.962.000
1925..	4.909.396.000	4.227.995.000
1926..	4.808.660.000	4.430.883.000
1927..	4.864.805.000	4.184.378.000
1928..	5.128.356.000	4.091.444.000
1929..	5.240.995.000	4.399.361.000
1930..	3.843.181.000	3.060.908.000
1931..	2.424.180.000	2.090.107.000

Como se verifica ha uma depressão extraordinaria nestes ultimos annos.

"Tudo - Por - S. Paulo!"
de HORACIO DE ANDRADE
2.ª Edição
Em todas as livrarias
Preço: 5$000 — Pelo Correio, mais $500.
Pedidos ao autor:
RUA PIAUHY, 35 — Tel. 4-3686
— SÃO PAULO —

FALLENCIAS

J. Lucas e Irmão — O juiz da 3ª Vara Civel, attendendo ao requerimento de Souza Valle e Comp., credores por duplicata de 515$300, decretou hontem a fallencia de J. Lucas e Irmão, estabelecidos á praça Agassiz, 8, Pilares. O termo legal foi fixado a 9 de outubro; marcado o prazo de 20 dias para as habilitações de creditos, e designado o dia 1 de março para a assembléa de credores.

F. Salgueiro e Comp. — A requerimento da The Goodyear Tire Rubber Co., credora da quantia de .... 8:198$400, o juiz da 3ª Vaar Civel decretou a fallencia de F. Salgueiro & C., estabelecidos á rua Visconde de Itauna, 177. Fixando o termo legal a partir de 21 de setembro ultimo, marcando o prazo de 20 dias, para habilitaçõse de creditos, e designando o dia 6 de março de 1933 para a assembléa de credores.

David Schostack — Designado o dia 22 do corrente para a assembléa de credores da firma supra (1a Vara Civel).

J. Balbi & C. — Autorizada a venda dos bens da massa (1ª Vara Civel).

David & Primitivo — Informe o syndico dentro de 24 horas, se recolheu á Caixa Economica o que arrecadou no Lar Brasileiro (1ª Vara Civel).

Leal & Ignacio — Designando o dia 12 do corrente para a assembléa de credores (3ª Vara Civel).

Alexandre L. Andrade — Designado o dia 15 do corrente para a assembléa de credores (3ª Vara Civel).

Benjamin Gomes da Fonseca — Indeferido o pedido do fallido, para proposta de concordata extinctiva (5ª Vara Civel).

M. Silva — Intime-se por editaes a firma supra (5ª Vara Civel).

David J. Carlos — Nomeado syndico, em substituição, Moreira & Irmão (6ª Vara Civel).

Assembléa de credores

Está designada para hoje, ás 13 horas a seguinte:

5ª Vara Civel — A. Alexandre de Oliveira.

PRODUCTO NACIONAL SUPERIOR A QUALQUER SIMILAR ESTRANGEIRO. DÁ COPIAS PERFEITAS SEM BORRAR OS ORIGINAES.
A MELHOR PARA CANETAS-TINTEIRO NÃO DEIXA RESIDUOS. NÃO ENFERRUJA PENNAS DE AÇO.
FABRICA: Rua do Senado 312.
TELEPHONE: 2-2577
INOXIDAVEL — INDELEVEL — INALTERAVEL
TINTA BRASILIA RIO
TINTA BRASILIA
S/A PRODUCTOS BRASILIA - RIO -
N.B. NÃO MISTURE COM OUTRA

BANCO COMMERCIAL DO ESTADO DE S. PAULO

FUNDADO EM 1912

Capital subscripto	100.000:000$000
Capital realizado	92.784:640$000
Fundo de reserva	54.000:000$000

BALANCETE DO MEZ DE NOVEMBRO DE 1932

Matriz
SÃO PAULO
Rua 15 de Novembro n. 50
Filiaes:
RIO DE JANEIRO
Rua da Alfandega, 21
SANTOS
Rua 15 de Novembro, 111-113.
Agencias:

Agudos, Amparo, Araçatuba, Araraquara, Assis, Atibaia, Avaré, Baurú, Bebedouro, Biriguy, Botucatú, Bragança, Campinas, Catanduva, Cruzeiro, Descalvado, Espirito Santo do Pinhal, Franca, Guaratinguetá, Igarapava, Ign. Uchôa, Itapetininga, Itapira, Itapolis, Itatiba, Itú, Ituverava, Jaboticabal, Jahú, Jundiahy, Limeira, Lins, Mogy-Mirim, Monte Alto, Olympia, Orlandia, Ourinhos, Pennapolis, Piracicaba, Pirajú, Pirajuhy, Presidente Prudente, Promissão, Ribeirão Preto, Rio Claro, Rio Preto, Santa Adelia, Santa Cruz do Rio Pardo, S. Bernardo, S. Carlos, S. João da Boa Vista, S. José dos Campos, S. Manoel, S. Roque, S. Simão, Sorocaba, Taquaritinga, Tatuhy, Taubaté, Tieté.

ACTIVO

Capital a realizar		7.215:360$000
Letras descontadas		154.916:938$690
Letras e effeitos a receber:		
Do exterior	1.927:320$500	
Do interior	39.173:626$070	41.100:946$570
Emprestimos em conta corrente		79.068:837$320
Valores caucionados	153.497:908$210	
Valores depositados	268.403:070$170	
Caução da Directoria	150:000$000	422.050:978$380
Filiaes e agencias		74.494:598$690
Correspondente no estrangeiro		97:647$980
Correspondentes no paiz		1.483:591$070
Titulos pertencentes ao Banco		16.415:930$600
Predios de propriedade do Banco		24.287:110$320
Caixa: Em moeda corrente e em deposito no Banco do Brasil e outros Bancos		109:397:745$450
Diversas contas		6.040:570$360
Total		936:570:305$630

PASSIVO

Capital		100.000:000$000
Fundo de Reserva		54.000:000$000
Juros de integralização		8:336$200
Depositos em conta corrente:		
Com juros	187.068:074$620	
Sem juros	9.633:679$440	
A prazo fixo	25.666:520$070	222.368:274$130
Titulos em caução e em deposito		421.900:978$380
Caução da Directoria		150:000$000
Credores por titulos em cobrança		41.100:946$570
Filiaes e agencias		83.837:555$450
Correspondentes no paiz e no estranjeiro		720:781$150
Letras a pagar		198:727$040
Lucros e perdas		1.073:438$720
Diversas contas		11.211:267$990
Total		936.570:305$630

São Paulo, 3 de Dezembro de 1932. — Pelo Banco Commercial do Estado de São Paulo — J. M. Whitaker, Director-Superintendente — L. de Assumpção, Gerente Geral — Cassio S. Werneck, Contador.

Os Sports em Nictheroy

UM DESAFIO INTERESSANTE — O RIO BRANCO TEM NOVOS DIRIGENTES — A COMPETIÇÃO DO S. C. FLUMINENSE

Os meios sportivos nictheroyenses estão profundamente agitados com o desafio dos "Pelancas", composto de um grupo de associados do Canto do Rio, club de elite como o denominam, chefiado pelo dr. Achilles Scorzelli e Cesario de Souza, pessoal que já "deu no couro", fez aos "patriarchas" do distincto club. Causou hilaridade e é com profunda curiosidade que aguardam a hora da "onça beber agua".

Os cracks não trepidaram aceitar o desafio dos "meninotes" lepidos e ageis como outrora, apesar de ja estarem fóra do cartaz, juram pelos deuses sportivos que saberão tirar uma vingança tremenda dos imprudentes perturbadores de seu ostracismo voluntario...

O sensacional jogo, o "maior acontecimento de todos os tempos", terá logar domingo vindouro, ás 9 horas da manhã, no campo da rua aulo Cesar. Os antigos tanks, como estejam ha muito tempo afastados das lides sportivas, vão dar aos "franguinhos" duas bolas de vantagem, como prova de confiança na victoria!

Os vencedores terão como premio um saboroso chocolate

O team dos veteranos pisará o gramado com a seguinte constituição nacional:

José Maria, Oswaldo Waddington, Elzio Damazio, Arnaldo Nunes, Ismael Cordovil, Manoel Almeida, Carlos de Gregorio, Migueiote Vianna, Ary Amarante, Grillo e Heitor Segadas Vianna.

Reservas: dr. Clovis e Alberico Bulcão Vianna Oscar Guanabarino (Picolino), Mauricio Beckem, Odir Lessa, etc.

O quadro dos "Pelancas" está escondidinho; dizem que elle promette surpresas eguaes ás das "Mil e umas noites"... Completo mysterio!

O conhecido sportman sr. Affonso Magalhães, já foi "acclamado, unanimemente", arbitro da pugna. Foram egualmente transformados em bandeirinhas, os srs. Gilberto G. da Silva e dr. Oscar Machado, sendo juizes de goal o dr. Isolino Alonso e Octavio Prado.

Entrada franca, grande concurrencia garantida, só não irá quem nem dinheiro para o bonde tiver, unica despesa exigida para os que moram longe...

Todos os jornaes foram proclamados "orgãos officiaes, sendo por isto convidados todos os chronistas sportivos.

Os "Veteranos" pedem-nos que, todos estes cujos nomes foram omittidos, devem telephonar para 3-5778, afim de ser escolhido o team definitivo e as respectivas reservas.

Aguardemos os "grandiosos acontecimentos"...

NICTHEROYENSE F. C.

(Official)

De ordem do sr. presidente, convido todos os associados quites para uma assembléa geral extraordinaria, a realizar-se amanhã, ás 8 horas da noite, afim de resolver a seguinte ordem do dia:

a) Expediente; b) Reforma estatutos. Secretaria, 6 de dezembro de 1932. — (a.) Agnello Parlatti, secretario geral.

O RIO BRANCO F. C. ACABA DE ELEGER A SUA NOVA DIRECTORIA

A nova directoria eleita do Rio Branco F. C., o novel e pujante club esportivo, é a seguinte:

Presidente, Honorio Cunha Leal; vice-presidente, Francisco de Paula Martins Sobrinho; 1o secretario, Francisco Figueiredo; 2º secretario, Newton Ferreira Campos; 1º thesoureiro, José Gomes Cruz; 2º thesoureiro, Mathias Braga; procurador, Aloysio Pirajá; director esportivo, Nestor Sayão Delduque; conselho fiscal, Lindolpho Paula Antunes e Edmundo Nogueira Brandão; supplentes: Moysés Baron, Francisco Cesar, Augusto Ribeiro e Fernando Sá Peixoto.

TAMOYO F. C.

O glorioso Tamoyo F. C., de São Gonçalo em assembléa geral acaba de eleger a sua nova directoria que é a seguinte:

Presidente, Albertino Palmier; vice-presidente, capitão Accacio Santos Lima; 1º secretario, Hamilton Mattos; 2º secretario, Accio Nancy; 1º thesoureiro, Adalberto Silva; 2º thesoureiro, José Corrêa. Commissão de sports: Rubem Amaral, Alfredo Silva e Hyppolito Souza. Commissão de syndicancia: Waldyr Amaral, Onofre Dias Ribeiro e Pedro Machado.

FOOTBALL NA AREIA (ICARAHY)

O sensacional encontro de foot ball, de domingo, na areia da Icarahy, entre o Posto 4 e o Honorto F. C. arrastou para aquelle recanto de Nictheroy bastante admiradores do sport bretão.

Jogo equilibrado, cheio de lances emocionantes de boa technica, foi cavadissimo e terminou com a justa victoria do Honorato por 4 x 3.

Fizeram os pontos do Honorato: Juca (2), o melhor jogador em campo; Roberto e Nilo, um cada, sendo que o ultimo fez o goal que decidiu a contenda.

O quadro vencedor era o seguinte:

Daniel; Evaristo e Armando; Faitão (depois Milton), Barata e Ozias; Nilo Newton, Roberto, Juca e Vado.

O juiz, sr. Pedro Lomelino, agiu com imparcialidade, agradando a gregos e troyanos.

A FESTA NAUTICA DO S. C. FLUMINENSE

Os esforçados dirigentes do querido e acatado centro de canoagem da rua Visconde Rio Branco, estão ultimando os preparativos para a importante reunião de domingo, nas aguas fronteiras a séde daquelle gremio. Varios clubs desta e da vizinha cidade tomarão parte na elegante competição, assim como elementos femininos de destaque na sociedade emprestarão o seu concurso aquella festa.

Aos seus convidados, e á imprensa, o S. C. Fluminense como sempre reserva significativas surprezas.

E' grande o enthusiasmo que reina nos nossos meios nauticos por tão esperado certamen onde figuras as mais representativas que possuimos, lá estarão presentes.

O major Ariovisto de Almeida Rego integro presidente da Federação das Sociedades do Remo, comparecerá, acompanhado de varios directores da entidade maxima dos sports nauticos.

O Crime da Mala

JOSE' PISTONE FOI CONDEMNADO A 26 ANNOS DE PRISÃO

SÃO PAULO, 6 (União) — O Tribunal de Justiça confirmou a sentença do jury que condemnou José Pistone a 26 annos e seis mezes de prisão, como autor do rumoroso crime da mala.

Casa do Caboclo
Antigo Theatro São José
HOJE A's 4, 7.45, 9.15 e 10.30 hs. HOJE
— Direcção de DUQUE —
Um legitimo exito de theatro regional consagrado pela imprensa:
Viva as muié
Original de Duque e Calazans.

Theatro RECREIO
AMANHÃ — A's 8,15 e 10,15 — AMANHÃ
IMPRETERIVELMENTE
A FORMIDAVEL REVISTA DE LUIZ ROCHA e DAVID CARLOS, musicada por Assis Pacheco, Henrique Vogeler, A. Vasseur e Mario Sylva
VIDA NOVA!
6 — ESTRE'AS SENSACIONAES — 6
ENRICA SPINELLI — SARAH NOBRE — INDIA DO BRASIL — IRMA PELOGGIO — EDMUNDO MAIA e JULIO MORENO
Bailados de NEMANOFF e VALERY

Theatro CARLOS GOMES
EMP. PASCHOAL SEGRETO — Phone 2-7581
HOJE — A's 8.15 e 10.15 horas — HOJE
JARDEL apresenta a revista scintillante da victoriosa parceria LUIZ IGLESIAS e J. JERCOLIS:
"BANANA REAL"
Dois actos de excellente humor e vivacidade. Exito de gargalhadas com "Pantomima", "Vamos matar o leitão" e "Em familia"
SEGUNDA-FEIRA — 12 — Festival em homenagem ao C. R. Flamengo
A SEGUIR — A revista "CAFE' PAULISTA"

No Mundo Espirita

Mensagem de Redempção

Vem do além do tempo e do espaço a minha voz. Ella é a voz universal, que fala ao mundo inteiro, visto que a verdade não póde variar, por ser observada desta ou daquella nação, desta ou daquella raça, dado que a alma é sempre a mesma, se observada em sua profundeza.

Venho hoje ter comvosco, para illuminar e, sobretudo, reconfortar pois que vos achaes assoberbados por uma vaga de dor.

Crise é o nome que lhe daes e a tendes por crise economica. Eu, porém, vos digo, que ella é uma crise universal, crise de todos os vossos valores moraes, de todas as vossas grandezas. Eu, porém, vos digo que é o esboroamento de todo um mundo millenar e que a crise está, principalmente, nas vossas almas: crise de fé, crise de orientação, de esperança, vertiginoso momento das grandes maturações.

Trago-vos esperança, orientação, paz. Digo-vos hoje a palavra da verdade e do amor, palavra que não mais conheceis, para vos reconduzir ás origens millenarias da fé, com o novo intellecto da vossa sciencia. No dia da resurreição, repito-vos a palavra da resurreição, afim de que comprehendaes a dor e possaes transpor os acanhados limites da vossa vida.

A cada um, falo com voz commovida, no silencio sagrado da sua consciencia.

O' tu que lês, recolhe-te por um momento, fóra do rumor inutil do mundo, e escuta. Sou Espirito e ao Espirito falo. Minha voz não te chegará através dos teus sentidos, mas, por esta leitura, sentirás que, na lingua de tua personalidade, ella te ecôa no intimo. Minha voz a ninguem chega, como todas as coisas, do exterior; surgirá em ti, por vias desusadas, como coisa tua, vinda da profundeza divina que existe em ti e na qual estou.

O universo é infinito e eu venho de longe, attraido pela tua dor. Nada me attrae tanto como a dor, porque, sómente na dor, o Homem é grande, se purifica e se redime, encaminhando-se para mais altos destinos. Exulta, porque é o esforço da tua resurreição. A'quelle que soffre, digo: coragem! E's um decaido que, na obscuridade, reconquista a perdida grandeza.

Justa reacção da Lei, que livremente violastes, impondo o restabelecimento do equilibrio. Instrumento de ascensão, a dor vos indica o caminho de onde vos desviastes.

Ella força a vossa alma, fechada pelas alegrias faceis que, desgraçadamente, vos cégam, a reabrir-se para alegrias mais altas e mais verdadeiras. E' uma força que vos obriga a reflectir e a rebuscar em vós mesmos a verdade esquecida. E' uma exigencia de novo progresso.

Toma com satisfação esse grande labor que te convida a realizações mais vastas. Se não fosse a dor, quem te forçaria a evoluir para mais completa fórma de vida e de felicidade?

Não te revoltes; antes, ama a dor. (A dor não é uma vingança de Deus, é a fadiga a que vos constrange uma das vossas conquistas.) Não a maldigas; antes, apressa-te a pagar a divida contrahida pelo abuso de uma liberdade que Deus te concedeu, para que fosses consciente.

Bemdize dessa força salutar que, transpondo a barreira humana, entra por todas as portas, penetra no que é secreto e ordena e dispõe e se faz comprehendida de todos. Abraça, ama a dor, que ella perderá a sua força. Acolhe essa escola, necessaria á tua ascensão. Se te revoltares, a tua força se encontrará impotente contra um inimigo invisivel e sobre ti recairá a violencia, ainda mais violenta.

Cantae, ama, perdoa e resuscita. Não procures nos outros a causa da tua dor; procura-a em ti mesmo e bate no peito. Lembra-te, no emtanto, de que não é eterna a dor, pois que é apenas uma prova que dura sómente até que se esgote a causa que gerou. E' medida a tua dor e não irá além das tuas forças.

O mundo foi criado para a alegria e a alegria lhe voltará. Da outra margem, outras forças velam por ti e te estendem os braços, mais ansiosas do que tu pela tua felicidade.

Falei com o coração ao Homem de coração. Agora, falarei á intelligencia.

Vós, homens, tendes a liberdade das vossas acções; mas não tendes a de suas consequencias. Sois livres de semear a alegria ou a dor na estrada do vosso destino; porém, não o sois de alterar a ordem da vida; podeis abusar; porém, se abusardes, a dor reprimirá o abuso. De todos os vossos males, fostes vós que semeastes a causa.

O maior erro da vossa epoca é ignorar o factor moral, orientação intima da personalidade, que é o fundamento da vida social.

O homem de hoje se approxima do seu semelhante, para lhe tomar alguma coisa, não para lhe fazer o bem. A vossa civilização, que é economica, se baseia no principio do "do ut des", que é a psychologia do egoismo.

E' sempre a força economica que guia o mundo. A psychologia collectiva não é senão o total organico das psychologias individuaes. A riqueza se accumula, não onde a necessidade e superiores exigencias a reclamam, mas lá sómente para onde a força a attrae.

Não constitue meio de viver-se uma vida de justiça e de bem; é antes um instrumento de força e representa, em si mesma, um fim. A lei de equilibrio é constantemente violada e impõe reacções. Não sois vós quem domina a riqueza com um objectivo elevado; é a riqueza que vos domina.

Trabalhae, mas que o vosso trabalho não se execute apenas em proveito vosso, pessoalmente egoista; tenha elle por fim dar fruto no organismo social. Sómente quando assim fôr se formará essa psychologia collectiva, que é a unica base estavel da sociedade humana.

Fazei o bem; mas, lembrae-vos de que o pobre o que quer não é tanto o superfluo da vossa riqueza e sim que desçaes até elle e que partilheis da sua dor e, mesmo, que a tomeis, pondo-vos em seu logar.

Venerae o pobre: elle será o rico de amanhã e lamentae o rico, que amanhã será o pobre. Todas as posições tendem a inverter-se, para que constante seja o equilibrio. A riqueza tende para a pobreza e a pobreza para a riqueza. Ai dos que gozam! Ditosos os que soffrem! Esta a Lei.

Não vos fieis no mundo, que rirá comvosco, emquanto tiverdes força e bem estar; confiae naquelle que vem quando soffreis, para vos ajudar e reconfortar. Hoje, vêdes que a dor existe e que nem o scepticismo, nem o poder humano conseguem afastal-a.

Isto é a mudança radical que ha de sobrevir á sociedade humana. Quer dizer: a vida tem que deixar de ser um acto de conquista, onde triumphe o mais forte ou o mais habil, para ser um acto de bondade e de sabedoria, onde triumphe o mais justo.

Escrutando-as com a vossa sciencia, encontrareis no fundo das coisas essa lei de equilibrio que vos governa e aprendereis que a bravura da vida não consiste na violação dessa lei, em provocardes vós mesmos reacções de dor; que, ao contrario, consiste em obedecer-lhe e em preparar para vós mesmos effeitos de bondade.

Deveis finalmente, comprehender que o vencedor não é o mais forte (esse é o violador) e sim aquelle que segue scientemente, o curso das leis e se equilibra sem violencia, dentro das forças da vida.

Quer seriamente prever e resolver os grandes problemas da vida; quer encarar francamente o futuro, ainda que isso lhe exija grande coragem.

O mundo necessita, não de novos artificios, por processos velhos, mas da palavra simples e forte da verdade. O mundo a espera e, do mesmo modo, aguarda-a o momento historico. A psychologia collectiva presente, de modo confuso, uma grande mudança de direcção; ella sente que o pensamento humano, não mais infantil, está prestes a tomar as redeas da vida do planeta e que o homem está prestes a substituir o equilibrio instinctivo e cégo das leis biologicas, por um equilibrio consciente e desejado. Busca, pois, a luz, afim de que o seu poder não naufrague no cháos.

Com este seculo, terá fim a vossa psychologia experimental, substituida pela psychologia intuitiva, que levará infinitamente mais longe a vossa sciencia.

Novos homens divulgarão a verdade. Não mais haverá martyres sangrentos, nem anachoretas, como outrora; haverá homens intellectuaes e de fé que lançarão suas idéas, servindo de meios muito modernos; homens justos, que darão o exemplo, em meio do turbilhão da vossa vida.

Quebrae as grades de ferro da gaiola que o passado vos construiu e na qual já não ha espaço para vós.

Ousae abandonar as velhas sendas, porém, não ouseis loucamente. Ousae elevando-vos para o alto e não ousareis demasiado.

Do grande mar das forças latentes que não vêdes, immensa vaga levantará o mundo.

Emquanto esperaes, tende fé. A vossa crise, pois que é profunda e dolorosa, engendrará o homem novo do terceiro millenio. Para debellal-a, lembrae-vos de que ella é crise de substancia; de que não póde ser debellada, como tentaes, corrigindo a fórma. Para resolvel-a, necessario é affronteis o problema na sua substancia e a sua substancia são o homem, sua psychologia, sua alma. Onde estiver a razão de ser das suas acções, a fonte primaria dos acontecimentos humanos, ahi é que está a chave do futuro.

O vosso cyclo, duas vezes millenario, de civilização christã, está a esgotar-se. Tendes que o retomar em nivel mais elevado; cumpre-vos vivel-o mais profundamente, não só crendo, como tambem "vendo".

Ai de vós, se, chegando a dominar o planeta, não dominardes a machina, a riqueza, as vossas paixões com espirito puro.

Sois livres e tambem podeis retroceder. No que ainda résta do presente seculo, decide-se o terceiro millenio. Ou vencer, ou morrer, e a morte, desta vez, é a peor das mortes, porque é a morte do Espirito.

A todos digo: "Resuscitae na minha resurreição". — Sua voz."

(Recebida pelo medium professor Ubaldi Pietro, e publicada no "Reformador").

NÓS TEMOS O TERNO DE ROUPA
que o Senhor deseja, facilitando o pagamento.
VENDE-SE FAZENDA A METRO
76 — PRAÇA TIRADENTES — 76

Viação e Transportes

AS BARREIRAS ALFANDEGARIAS

A ODYSSE'A DUMA CAIXA DE GAZOLINA

Ha uma grande opportunidade para se falar sobre os impostos que recaem em certos artigos de importação.

Está nesse caso, por exemplo, os combustiveis liquidos, entre elles a gazolina, porque offerece, mais que nenhum outro, motivo para a critica que o major Juarez Tavóra vem fazendo ao criterio da applicação das taxas chamadas "barreiras alfandegarias".

Com effeito, se acompanhassemos uma caixa daquelle carburante desde que entra na barra do Rio e segue para casa do consumidor, passariamos por uma série de tropeços e angustias, tudo para satisfação das exigencias, que bem se podia equiparar-a no genero dos acontecimentos tragicos, sem lhe faltar até o scenario de côres vivas e impressionantes.

Convém, entretanto, aqui, mais a eloquencia dos algarismos do que a elucidação pelo dialogo, e por isso utilizamos, de preferencia, aquelles como personagens representantes desse drama.

— Uma caixa de gazolina, vinda, por hypothese, da zona petrolifera do Mexico, antes de ser dada ao consumo na nossa capital, passou pelas refinarias americanas, onde perdeu a qualidade de petroleo bruto e ganhou os fóros de carburante de alto poder calorifero e efficiencia motriz. Nessa "peregrinação", vae distribuindo valores para pagamento de despesas e lucros, umas criadas pelos transportes e pelos processos industriaes a que é submettida, e os outros como justa compensação dos capitaes mobilizados.

Posta a bordo do navio tanque, depois de isentar-se dos direitos de embarque, começa então a approximar-se do paiz onde vae servir duma especie de "petéca".

Ainda ao largo na Guanabara, movimenta-se a Alfandega para indicar os conferentes que hão de acompanhal-a á ilha dos inflammaveis, inclusive quatro ou seis outros funccionarios aduaneiros de menor cathegoria Os primeiros tem, logo que são escalados, vencimentos especiaes de algumas centenas de mil réis diarios, sob o fundamento de que exercem commissão fóra da sua séde. Os ultimos, por sua vez, tambem percebem gratificações, nesse prazo, superiores a oito dezenas de mil réis. Tudo corre por conta da mercadoria.

Emquanto se passa no mar a primeira scena da tragedia alfandegaria, em terra os despachos accusam vultosas importancias de sellos em requerimentos, sommadas com os calculos das tarifas, capatazias, etc., etc.

E ahi, o litro de gazolina aqui chegado a menos de 300 réis começa a escalar a casa dos 900 réis, graças aos tributos de toda a natureza e procedencia.

Desembaraçada dos onus devidos ao Estado, tem que exhibir ou a prova da compra ou o termo de responsabilidade de que adquirirá a carga da quóta de alcool, isto em documentos estampilhados.

Finalmente, a caixa vae para o lote e ali se conserva alguns dias.

Se não quando, é chamada a abastecer as necessidades publicas.

Atravessa, então, novamente a bahia, e attinge o cáes pela altura do Mercado.

Entra, agora, a Municipalidade travestida de "cobrador". O posto de inflammaveis consente no desembarque depois das tres respectivas, cada uma com a estampilha de 2$000.

Com essa autorização, coincide, porém, o pagamento á Prefeitura de 100 réis para licença de automoveis e 48 réis para a taxa rodoviaria municipal, ainda que a gazolina, pela razão do seu destino, vá accionar um motor maritimo ou um fogareiro domestico.

Não parou, porém, ahi, o seu fado de combustivel prodigo e, portanto, a sua obrigação de contribuir para os cofres publicos.

Entra na garage, offerecendo 125 réis por litro ao seu proprietario. Nesse momento, "furou" o circulo formado por 1$200, mas ainda não subiu ao monte onde ha de espiar o ultimo sacrificio.

O consumidor adquire-a do garagista, e este, pelo systema em vigor, distribue ainda com o Thesouro o que este lhe arrecada como licença, ou então, pelo que parece que vae ser adoptado, annota á venda no livro proprio com estampilha proporcional.

Está perto do seu calvario. Mas ainda é, no percurso a fazer, varias vezes açoitada pelo Fisco.

Isto é, em resumo, uma descripção da vida duma caixa de gazolina, cheia de attribulações e deveres consagrados pelos Codigos Aduaneiros, mas que passa, neste instante, pela actualidade politica como objecto da preoccupação dos que pretendem a ruina das "muralhas alfandegarias".

O TURISMO NACIONAL

AS VANTAGENS DA ORGANIZAÇÃO DOS SYNDICATOS DE INICIATIVA

(Por Armando Bachx, especial para o "DIARIO CARIOCA)

CONCLUSÃO

Para tornar agradavel aos touristas a sua presença em determinada localidade, o syndicato deve promover distracções varias. A contemplação de paysagens as mais sublimes, a meditação deante dos monumentos architetonicos mesmos os mais historicos, fadigam, por via de regra, uma grande parte dos viajantes, se não se interrompe essa natureza de espectaculos com a exhibição de outros de ordem menos elevada.

E' preciso que as cidades constituidas em centros de tourismo estejam não só providas de muitos divertimentos, mas sim offereçam festas de caracter regional, evocando certas particularidades da psycologia de um povo.

O syndicato de iniciativa póde egualmente organizar exposições de arte local, regional ou retrospectiva, póde ainda favorecer e fomentar as industrias, e agricultura, porque a essas actividades é muito facil prender a attenção dos viajantes, fazendo-os interessarem-se de maneira que sintam e pulsem como o coração dos habitantes dos quaes são hospedes eventualmente.

A enumeração destes esforços dá, simplesmente, uma fraca idéa da missão a cumprir pelos syndicatos de iniciativa.

Estes agrupamentos de verdadeiros patriotas, tanto na calma do interior do paiz como no tumulto das grandes cidades, se distinguem pela relevancia de serviços prestados ao progresso e á riqueza da patria.

Na Europa todo tourismo é baseado sobre os syndicatos de iniciativa.

Por que nós, os brasileiros, não havemos de aproveitar tão uteis lições de onde o tourismo se transformou uma das principaes fontes de renda?

Provoquemos, pois, a formação, no Brasil, de syndicatos semelhantes na Capital e nos Estados, cidades e villas do interior, e assim, ao cabo de poucos annos, o tourismo tomará proporções que, sem esse processo, jámais conseguiremos.

A Nova Lei de Minas

(Por CAMPOS BIRNFELD)

(Continuação)

'OIL ON INDIAN RESERVATION"

"Oil has been discovered on a number of Indian reservations, notably in Oklahoma. One of the richest oil areas in the United States is found in the Osage Nation in Oklahoma, and belongs to the Osage Tribe of Indians. These lands were purchased in June 1883 by the Osages from the Cherokee Indians, at a price of $1.25 per acre.

The Indians of the five civilized tribes — Cherokee, Choctaw, Chickasaw, Creek and Seminole Indians — did not reserve "to the tribe" the mineral rights when allotments ware made. Therefore, some Indians have received lands on which tremendous sums in royalties from oil production have been, paid, while others received only agricultural lands. Some of the Creek Indians in Oklahoma have received as high as $50,000 a year from oil royalties".

O segredo da carreira inegualavel da grande Republica do Norte, é objecto do dominio publico: só não o sabem os cégos, e os que não querem aprender. Eil-o, repetido mais uma vez, em toda sua simplicidade:

I. Liberdade ampla á iniciativa particular.

II. Ausencia de restricções legaes quanto ás pesquizas e exploração do petroleo sem limites de areas, resalvadas apenas as medidas de policia, tendentes á conservação e ao aproveitamento racional do petroleo e outros mineraes.

III. Prohibição de impostos interestaduaes.

IV Não participação do Governo na exploração mineira. O Governo norte-americano não explora a industria em concorrencia com os particulares.

V. A minima interferencia do Estado nos negocios do petroleo e outras minerações.

VI. O direito da livre concorrencia do capital e do trabalho estrangeiro com o nacional, no desenvolvimento das riquezas naturaes, do commercio e da industria do paiz.

VII. Ausencia de "tributação federal" excepto o imposto sobre a renda: só aos Estados é dado taxar directamente as industrias e profissões.

A enunciação destes pontos mais parece um programma de legislação liberal, mas não é programma — é uma realidade: a exposição dos principios basicos da politica economica adoptada pelos Estados Unidos, de longa data, em relação ao desenvolvimento de seus recursos naturaes, a qual, descoberto o petroleo, foi applicada a este mineral, com os resultados que estamos vendo. A doutrina, em sua fonte original, se encontra nos sabios mandamentos da Constituição Federal dos Estados Unidos, consolidados na Constituição Brasileira de 91, dos quaes o legislador ordinario não se póde afastar sem grave prejuizo para o futuro da nacionalidade.

A POLITICA DO PETROLEO: A ARGENTINA E A INDUSTRIA PETROLIFERA OFFICIAL

"O Governo Argentino não cobra imposto sobre a producção das empresas particulares com as quaes concorre no desenvolvimento do petroleo, collocando-as assim em igualdade de condições com o Estado".

A Argentina e a Russia são os dois unicos paizes em que o Governo Central explora o petroleo.

A Russia obteve a industria pelo confisco da propriedade particular, com o advento do bolchevismo em 1918: como reputamos immoral esse processo, e anti-economico o systema industrial dos Soviets, deixamos de commental-o. O Brasil certamente nunca descerá tanto na escala social dos povos, e jamais se encontrará em situação tal que se veja obrigado a lançar mão do confisco para viver. No Brasil o Governo, quando desappropria bens privados, indemnisa os proprietarios. E nem seria o communismo um regimen possivel em nosso meio e nos nossos dias. "Quantum satis".

A Argentina, porém, nos offerece um caso interessante. Paiz com uma legislação mineira de caracter liberal, com uma lei constitucional calcada em principios analogos aos da nossa Constituição Federal: seu governo todavia concorre com os particulares na exploração do petroleo.

E' interessante verificar em que condições, e de que modo, com que garantias a lei Argentina permitte a existencia dessa "dualidade" apparente de regimen industrial, sem grandes choques entre os interesses privados e o governo.

Vejamos o quanto se deve á sabedoria da lei Argentina, o quanto se deve ás tradições daquelle paiz e o quanto ao espirito moderado de seus governantes, para que possa prevalecer essa situação na industria do petroleo daquelle paiz.

A Argentina está no caso das nações hispano-americanas que foram regidas por lei hespanhola, e retiveram, com certas modificações, o antigo systema de propriedade hespanhol, segundo o qual as minas pertencem á Corôa, regimen esse que nunca foi alterado nesse paiz. A lei que rege o desenvolvimento mineiro na Argentina é o Codigo de 1886 e subsequentes leis decretadas pelo Congresso modificando esse Codigo, embora sejam poucas essas modificações.

De accôrdo com o systema argentino a União é depositaria das minas situadas em terras do do dominio federal, e tem direito de administral-as a bem de seus habitantes, e as providencias igualmente são depositarias e administradoras das minas situadas em terras particulares e terras provinciaes. O termo "administrar" é usado no sentido de "trust" da lei commum anglo-saxã, e significa que a Nação e as Provincias não são proprietarias das minas, mas sómente exercem sobre ellas uma tutela legal, uma especie de mandato constitucional, com poderes restrictos, para o bem e beneficio dos particulares. E' só nos casos previstos na lei que a Nação e as Provincias podem concorrer ao desenvolvimento da industria mineira, cuja exploração é privilegio das pessôas de direito privado (art. 67, n. 11, da Const. Art. e arts. 8 e 9 do Cod. de Minas).

Nestas condições, a Nação concede direito de exploração e de mineração em terras federaes, e as Provincias o concede em terras do dominio privado e estadual dentro dos limites provinciaes. As concessões mineiras, mesmo quando conferidas pelas provincias, são reguladas por lei do Congrsso Nacional, ao qual compete a legislação substantiva. Descoberta uma mina, não está a sua concessão sujeita á caducidade, excepto por falta de pagamento de impostos.

Com a descoberta do petroleo em Comodoro Rivadavia em 1908, accidentalmente, quando o Governo abria um poço em procura de agua, foi modificado o Codigo de Minas pelo Congresso Nacional, e creadas duas "reservas petroliferas", conhecidas pelos nomes "Comodoro Rivadavia", e "Nequen", ou sejam, districtos demarcados nos quaes só ao Governo é dado explorar petroleo, nenhum dos quaes comprehende concessões ou minas particulares. Essas "reservas" não são contudo no verdadeiro sentido da palavra, pois, em vez de conserval-as, o Governo as explora, extrahindo dellas petroleo, refinando-o e vendendo-o no mercado em concorrencia com os productos particulares. Não são "reservas navaes", nem para o uso futuro da Nação.

A producção do Governo Argentino, obtida das duas referidas "reservas", tem declinado nos ultimos tres annos, ao passo que a producção das jazidas particulares tem augmentado. E' ponto debativel si a concorrencia do Governo com os particulares na Argentina tem realmente, beneficiado ou retardado o desenvolvimento da producção nacional. Embora o petroleo fôsse descoberto ha 22 annos naquelle paiz, a Argentina ainda importa a maior parte do petroleo necessario ao seu consumo.

O Governo Argentino nunca creou o monopolio governamental para a producção ou venda do petroleo, embora Irigoyen tenha tentado fazel-o quando se achava no poder.

E' de notar que não existe no systema argentino nenhuma restricção aos estrangeiros ou companhias estrangeiras. De facto encontra-se, na industria do petroleo na Argentina, capital inglez, americano, belga, hollandez, allemão e nacional.

Em 1917 foi promulgada a lei n. 10.273, com o intuito de estimular a mineração e reformar certos dispositivos obsoletos do antigo Codigo de Minas que estava embargando o progresso da industria.

O Codigo de Minas exigia a lavra ininterrupta das minas e estabelecia que havendo interrupção dos trabalhos de lavra, as minas podiam ser manifestadas por qualquer interessados em sua exploração. Este dispositivo creou difficuldades nos momentos em que não havia procura no mercado para os productos da industria extractiva, e deu lugar a grande numero de litigios. Afim de eliminar esse systema antiquado, e para estimular a mineração, os dispositivos que estabelecem o direito de manifesto foram revogados e substituidos por um "Imposto de Superficie", que tomou o lugar da lavra forçada. A lei n. 10.273 estabelece o seguinte:

"Art. 1º — El presente parágrafo substitutirá a la Seccion I, del Titulo IX del Codigo de Mineria vigente.

Art. 2º — (269 del C. de M.) — Las minas son concedidas a los particulares mediante un canon anual por pertenencia, que será fijado periódicamente por ley nacional y que el concessionario abonará al Gobierno de la Nacion o de las Provicias, según la jurisdiccion en que las minas se hallaren situadas y según las medidas estabelecidas por este Código.

Art. 3º — (270 del C. do M.) — Durante los cinco primeros anos de la concession, no se impondrá sobre la propriedad de las minas otra contribucion que la estabelecida en el articulo procedente ni sobre sus productos, estabelecimentos de beneficio, maquinaria, talleres, vehiculos o animales destinados al laboreo o explotación.

Exceptúase la renta de papel sellado, el cual em todo caso será el comun de actuación administrativa o judicial".

A Camisaria Progresso

2, Praça Tiradentes, 5
Telephone: 2-8162

Recebeu:

As melhores guarnições para mesa

A MAIS DISTINCTA COLLECÇÃO DE GRAVATAS

Os melhores modelos em chapéos para homens

Lindisima variedade de tecidos austriacos e francezes

Vejam — As nossas grandes exposições permanentes com os preços marcados

Comquanto exista a producção de petroleo ha muitos annos na Argentina, até hoje o Governo Federal não cobrou nenhum direito de producção ("royalty) ou porcentagem sob forma de imposto sobre o petroleo extrahido do subsolo daquelle paiz.

Eis os artigos do Codigo de Mineria da Republica Argentina, que se referem ás minas de petroleo e outras naquelle paiz:

"Art. 8 — Concedese á los particulares la facultad de buscar minas, de aprovecharlas y disponer de ellas como duenos, con arreglo a las prescripciones de este Codigo".

"Art. 9 — El Estado no puede esplotar ni disponer de las minas, sino en los casos espresados en la presente ley".

Commenta o illustre Dr. Enrique Rodriguez, autor do Codigo, os arts. 8 e 9 do modo seguinte:

"Art. 8 — Ordenanzas de Méjico, art. 2, tit. 5 — Código Civil Chileno, art. 591. "Pennitir á nacionales y estrangeros" que busquen minas en todo terreno, cualquiera que sea su dueno; "conceder en dominio, propriedade y posesion" los descubrimientos y pertenencias denunciables, y "favorecer por todos los medios" posibles la esplotacion; hé "aqui las principales bases e la ley de minas".

"Art. 9 — Sajonia, Secc. 1ª § 6. Despues que la ley de minas ha hecho entrar en su jurisdiccion la facultad de disponer de ellas, y despues de haberlas ofrecido á los particulares para que las aprovechen, como cosa propria, sin reservas ni preferencias, no puede ya el Estado esplotarlas por su cuenta — Podrá, si, en casos especiales y por razones de utilidad pública, monopolizar algunas sustancias ó algunas regiones minerales; pero espropiándolao, antes que entrar en especulaciones de cateo, quizás poco en armonia con el severo mecanismo de la administracion.

Por otra parte, está ya reconocido que el Estado no es el mejor minero. Necesitando valerse de empleados para un negocio en el que no cabe presupuesto, en el que no es posible calcular los gastos, ni asegurar la producion, no solo será mal esplotador comparado com los particulares que trabajan, directamente por si y en provecho proprio, sino que se veria espuestoo á graves pérdidas y perjuicios.

Los negocios de azar no son para el Estado; si esplota por su cuenta, el monopolio será como casi siempre acontece gravoso á los consumidores. Si el Estado vende, arrienda ó celebra cualquiera otro contrato, habrá que monopolizar el ramo en favor de los contratistas. Y si permite al mismo tiempo, que los particulares esploten por su cuenta, ha de imponerles condiciones que hagan dificil la competencia. "Y en uno y en otro caso contrariaria el interés de la sociedad, por que si no disminuis la producion aumentaria su precio en el mercado".

"Art. 12. Las minas son inmuebles". "(Nada mais claro.")

Foi necessario frisar bem alguns pontos, para rectificar informações erroneas e inexactas, trazidas a esta M. Sub-Commissão por certos proponentes, pretendendo com ellas justificar as suas suggestões.

Assim diz o sr. Lodi nos commentarios a seu art. 78:

"Comprehendeu desde logo a Republica Argentina que o poder publico deveria ter a primasia em taes jazidas, a seguir transformar em verdadeiro e absoluto monopolio do Estado".

Não é verdade que o petroleo seja na Argentina "absoluto monopolio do Estado". Prova o a exposição imparcial, acima feita, da lei argentina (que, aliás, é uma bôa lei). Naquella Republica Platina impera o regimen da "livre concorrencia" e o Estado concorre ao desenvolvimento das jazidas de petroleo, em igualdade de condições com os particulares.

O estudo meticuloso da historia, da economia e da legislação argentina teria evitado ao illustre proponente esse lapso, que nos convence da falta absoluta de fundamento para as medidas ultra-radicaes de seu projecto de lei.

O estudo acurado dos factos e a reflexão teriam evitado ao digno proponente, sr. Lodi mais o seguinte lapso, desta vez de calculo, na justificativa do referido art. 78 de seu projecto de lei:

"O facto é que, assumpto sem importancia até dezembro de 1907, o petroleo constitue hoje um dos esteios da pujante economia argentina, representada por um "lucro total capitalizado", em 1928, de cerca de 200 milhões de pesos ou cerca de 8 milhões de contos de réis".

Acceitando, para argumentar, que o lucro total capitalisado na Argentina, oriundo da exploração governamental do petroleo, desde 1907 até 1928, equivale a cerca de 200 milhões de pesos, é comtudo forçoso apontar para a justeza arithmetica que, ao combio actual, "valendo o peso argentino cerca de 4$000 da nossa moeda, 200 milhões de pesos equivalem a 800 mil contos e não á cifra redonda de 8 milhões de contos" como calculou o sr. Lodi para encher o olho fiscal do Governo!!

Um lucro, até que de 800 mil contos, que o petroleo porventura tenha dado ao Governo Argentino no espaço de 1907 a 1928: não é vantajoso, pois nesse mesmo espaço de tempo as importações de petroleo pagaram só de direitos nas Alfandegas do Brasil, uma importancia superior a dois milhões de contos de réis. As importações petroliferas têm rendido no ultimo decennio, em média, mais de 100 mil contos annuaes ao Governo Federal.

Assim houvesse o Governo Brasileiro capitalizado esta vultosa renda de dois milhões de contos de réis, de um modo criterioso, que teria hoje um lucro total capitalisado 2 1|2 vezes superior ao do Governo Argentino. Com estes dois milhões de contos poderia a União desenvolver uma campanha de pesquizas, e encontrar o petroleo, estabelecendo a industria petrolifera no Brasil.

O lucro capitalizado do Governo Argentino é uma prova da inconveniencia da exploração industrial do petroleo pelo Estado. O imposto que o Governo deixa de pagar, e sáe do preço da mercadoria, é muito maior do que o lucro apresentado no balanço dos "Yacimientos Petroliferos Fiscales" da Argentina; ainda mais, no Brasil o petroleo importado contribuiu para a economia municipal, estadual e federal, pagando os impostos de licença de negocio, os de industrias e profissões, e o imposto sobre a renda — de que está isenta na Argentina a industria official de petroleo.

Mas, para que tantos argumentos? Basta apontar o erro de calculo, "a conversão de 200 milhões de pesos em 8 milhões de contos de réis, quando na realidade equivalem sómente a 800 mil contos", para mostrar a inexactidão dos argumentos em que se baseia a supposta justificativa do projecto de lei em apreço.

O Pr. Lodi contem muitas inexactidões, e é justificado com um erro de arithmetica. Indicamos os erros e as inexactidões, tanto de doutrina como de mathematica, para esclarecer a opinião publica sobre os meritos da obra em exame, e afim de que possam ser rejeitados, como merecem, as medidas radicaes.

A POLITICA DO PETROLEO: O MEXICO E A "NACIONALIZAÇÃO"

"A tentativa de mudança brusca e violenta de regimen da propredade de minas, é contra-indicada, por ser um factor de fracasso economico, e por impedir o desenvolvimento da industria mineira".

(Continúa)

INFORMAÇÕES FINANCEIRAS E COMMERCIAES

CAMBIO

Na abertura de hoje, o Banco do Brasil apresentou ao mercado as seguintes taxas, para saques:

A' vista:

Londres, 42$430; Paris, $535; Zurich, 2$634; Hamburgo, 3$257; Milão, $693; Lisboa, $411; Madrid, 1$116; Bruxellas, 1$890; Nova York, 13$310; Buenos Aires, 3$526; Montevidéo, 6$511.

A 90 d|v.:

Londres, 42$024.

Para compras:

Libra: a 90 d|v., 41$130; á vista, 41$530; cabo, 41$730.

Dollar: a 90 d|v., 12$960; á vista, 13$040; cabo, 13$090.

Franco: a 90 d|v., $504; á vista, $510.

Lira: a 90 d|v., $652; á vista, $661.

Marco: a 90 d|v., 3$040; á vista, 3$100.

O vale ouro foi cotado a 7$270.

NO FECHAMENTO

Para saques á vista:

Londres, 42$314; Paris, $535; Zurich, 2$634; Hamburgo, 3$257; Milão, $693; Lisboa, $414; Madrid, 1$116; Bruxellas, 1$890; Nova York, 13$310; Buenos Aires, 3$526; Montevidéo, 6$511.

Para compras:

Libra: a 90 d|v., 41$420; á vista, 41$820; cabo, 42$020.

Dollar: a 90 d|v., 12$960; á vista, 13$040; cabo, 13$090.

Franco: a 90 d|v., $504; á vista, $510.

Lira: a 90 d|v., $652; á vista, $661.

Marco: a 90 d|v., 3$040; á vista, 3$100.

O vale ouro foi cotado a 7$270.

CAMARA SYNDICAL DOS CORRECTORES

Curso official do cambio e moedas metallicas nas diversas praças

Sobre Londres: 90 d|v., — 42$197,802 — 5.11|16; á vista — 42$548,476 — 5-41|64.

Sobre Paris: á vista, $535; idem Italia, á vista, $693; idem Allemanha, á vista, 3$257; idem Portugal, á vista, $414; idem Belgica (ouro), á vista, 1$890; idem Hespanha, á vista, 1$116; idem Suissa, á vista, 2$634; idem Tcheco Slovaquia, á vista, $410; idem Nova York, á vista, 13$310; idem Montevidéo, á vista, 6$511; idem Buenos Aires (peso papel), á vista, 3$526; idem Hollanda (florim), á vista, 5$500; idem Japão (yen), á vista, 3$140.

Moedas

Libra esterlina (papel), 63$500, Dollar (papel), 12$200; Escudo (papel), $640.

ABERTURA DO CAMBIO EM LONDRES

Nova York, 3.18 7|8; Berlim, 13.41; Paris, 81.67; Amsterdam, 7.95; Zurich, 16.60; Madrid — 39.25; Genova, 62.81; Bruxellas, 23.01.

FECHAMENTO

Nova York, 3.21 1|4; Berlim, 13.53; Paris, 82.37; Amsterdam, 8.00; Zurich, 16.70; Madrid — 39.37; Genova, 63.20; Bruxellas, 23.20.

VALORES

Na Bolsa de Fundos Publicos, os negocios realizados, hontem, foram os seguintes:

332 Div. emissões port, 820$; 50 Div. emissões port., 821$; 6 Municipaes 7 °|° port. (D. 1535), 175$; 200 Municipaes 7 °|° port. (D. 2007), 166$; 200 Municipaes 1931, 162$; 20 Municipaes 1931, 164$; 33 Municipaes 1931, 165$; 45 Municipaes 1931, 163$; 10 Municipaes 1931, 165$; 5 Municipaes 1914 port., 144$; 60 Municipaes 7 °|° port. (D. 1948), 164$; 585 Obrig. Rodoviarias nom., 770$; 75 Estado de Minas 5°|° port. (D. 9555), 650$; 10 Estado de Minas 7 °|° port. (D. 9652), 830$; 20 Estado de Minas 7 °|° port. (D. 9625), 840$; 45 Estado de Minas 7 °|° port. (D. 9681), 835$; 5 Estado de Minas 7 °|° port. (D. 9716), 835$; 20 Estado de Minas 7 °|° port. (D. 9716), 840$; 4 Obrig. Minas 200$, 195$; 46 Obrig. Minas 200$, 197$; 12 Obrig. Minas 500$, 487; 2 Obrig. Minas 500$, 492$; 54 Obrig. Minas, 1:005$; 33 Obrig. Minas, 1:006$; 2 Obrig. Minas, 1:000$, 1:006$; 110 Obrig. Minas, 1:000$, 1:006$; 50 Obrig. Minas 1:000$, 1:007$; 134 Obrig. Minas, 1:007$; 60 Banco Funccionarios, 50$; 30 Banco Mercantil, 480$; 5 Emprestimo 1903 port., 820$; 51 Banco do Brasil, 465$; 50 Obrig. Thesouro, 900$ (1930), 495$; 1 Abrig. Ferroviarias (1ª E.), 1:005$; 16 Obrig. Ferroviarias (3ª E.) 1.003$; 6 Estado do Aio 4 °|°, 37$; 100 Banco Portuguez port., 86$000.

ULTIMAS OFFERTAS

Dicidas emissões de 1:000$, port., 824$, vendedor; 821$, comprador; Obrig. do Thesouro Nacional 1921, 1:005$; Obrig. do Thesouro Nacional 1930, 900$; Obrig. do Thesouro Nacional 1932, 1:005$; Obrig. Rodoviarias 3ª emissão, 1:005$, 1:003$; Municipaes 1906 port., 156$; Municipaes 1914 port., 148$, 143$; Municipaes 1917 port., 145$; Municipaes 1920 port., 146$; Municipaes 1931 port., 162$, 160$; Municipaes 7 °|° Dec. 1.535, 175$, 170$; Municipaes 7 °|° Dec. 3.264, 166$; Municipaes 7 °|° Dec. 1.622, 165$, 158$; Municipaes 8 °|° Dec. 1.833, 165$; Municipaes 7 °|° Dec. 1.948, 165$, 161$; Municipaes 8 °|° Dec. 2.093, 185$, 182$; Municipaes 7 °|° Dec. 2.097, 165$000.

Municipaes dos Estados — Bello Horizonte, de 1:000$, 7 °|°, 780$, 750$000.

Iguassú — Prefeitura de Petropolis, 1918, 168$000.

Estaduaes — Minas Geraes, de 1:000$, nom. 5 °|°, 650$; Minas Geraes de 1:000$ port., 7 °|°, 840$, 835$; Obrig. de Minas 9 °|°, réis 1:007$, 1:006$; Rio de Janeiro, de 1:000$, 2.316, 850$; Rio de Janeiro, de 100$ port., 96$, 97$000.

Bancos e companhias — Brasil, 470$, vendedor; 460$, comprador; Boavista, 520$; Commercio, 140$, 125$; Funccionarios, 50$, 49$; Mercantil, 500$; Portuguez port., 88$, 86$; Varegistas, 1:005$ 1:000$000.

Tecidos — America Brasil, réis 134$; Brasil Industrial, 420$, 380$; Confiança Industrial, 20$, 10$; Corcovado, 50$, 30$; Manufactora, 45$; Taubaté Industrial, 300$000.

E. Ferro e Carris — S. Jeronymo, 125$, 122$; Docas de Santos, nom., 218$; Docas de Santos, port., 225$, 220$; Companhia Brahma, 426$; Ferro Maganez, 500$000.

Debentures — Confiança, 76$; Progresso Industrial, 165$, 158$; C. Gavea, 200$; Docas de Santos, 183$, 182$; Mestre & Blatgé, 190$; Companhia Brahma, réis 1:025$; Mercado, 211$, 209$000.

ALGODÃO

O mercado do disponivel do algodão trabalhou hontem melhor do que nos dias anteriores, tendo alta de preço nos diversos typos, e com o mercado firme.

O mercado a termo não funccionou. Para diversos typos, vigoraram os seguintes preços, do disponivel, por 10 kilos:

Fibra longa — Typo Seridó — Typo 3, 69$500 a 70$500; typo 4, 69$ a 70$000.

Fibra media — Sertões — Typo 3, 68$ a 68$500; typo 4, 64$ a 65$000.

Ceará — Typo 3, não cotado; typo 5, 63$ a 64$000.

Fibra curta — Matas — Typo 3, 54$500 a 55$500; typo 5, 52$500 a 53$000.

Paulistas — Typo 3, 56$000 a 56$500; typo 5, 54$000 a 54$500.

Movimento estatistico — Entraram 936 fardos, sairam 512 e ficaram 15.869 ditos.

EM S. PAULO

(Contelburo)

Fechamento

Algodão para entrega em dezembro: compradores, 74$000; vendedores, não cotado; para entrega em janeiro: compradores e vendedores, não cotados; para entrega em fevereiro: idem idem; para entrega em março: compradores, 72$000; vendedores, não cotado; para entrega em abril: compradores e vendedores, não cotado; para entrega em maio, idem, idem.

Mercado calmo.

Vendas — Nada.

EM PERNAMBUCO

(Contelburo)

Recife, 6-12 horas.

Mercados — Estavel e firme.

Preços por 15 kilos:

Primeira Sorte: compradores, 78$000 — 78$000.

Entradas: desde hontem, em saccas de 80 kilos: 600 — 200.

Desde 1º de seetmbro p.p.— 17.500 — 16.900.

Existencia em saccas de 80 kilos: 6.100 — 5.500.

CARNES

Lingua defumada, uma 2$000 a 2$300 — Lombo de porco salgado (mineiro) kilo 2$000 a 2$220 — Lombo de porco salgado, (do sul) kiol 1$400 a 1$300 — Toucinho mineiro, kilo 1$600 a 1$800 — Toucinho de fumeiro, kilo 2$800 a 2$900 — Xarque mantas puras, Rio da Prata, kilo 3$000 a 3$100 — Xarque mantas puras, nacional, kilo 2$400 a 2$600.

PREÇO DE GADO EM BARRETOS

Gado gordo: especial, de 14$500 a 15$ por arroba; typo consumo, de 14$ a 14$500 por arroba; gado magro: leve, para engordar, de 140$ a 150$ por cabeça.

MERCADO EM MATTO GROSSO

Poucos negocios, e preços dos bois variou de 80$ a 85$ por cabeça.

MERCADO DE COUROS

Bois de 1ª qualidade, 1$400 o kilo. Vaccas, a 1$300 o kilo.

MERCADO DE CEBO

Cebo de 1ª qualidade, 1$500 o kilo. Cebo comestivel, 1$700 o kilo.

MERCADO DE PORCOS

Em Osasco: Porcos gordos, de 19$ a 21$ po rarorba. Porcos enxutos, de 18$ a 19$ por aroba.

Em Itararé: Porcos gordos, de 14$ a 16$ por arroba.

MATANÇA DA PENHA

Bois, 115; vitellos, 37; porcos 13.

Preços — Bois, 1$140 a 1$180; vitellos 1$300 a 1$500; porcos 1$800 a 2$000.

Stock — Bois, 306; vitellos, 194; porcos, 182.

MATANÇA DE NOVA IGUASSU'

Bois, 93; vitellos, 7 carneiros, 2.

Preços — Bois, 1$160; vitellos, 1$500; porcos 2$000.

MATANÇA DE MENDES

Bois, 237; vitellos, 50; porcos 4.

Destino — S. Diogo. — Bois 33 5|8; vitellos 9 3|4; porcos, 1|2.

Suburbios — Bois, 164; vitellos, 15; porcos, 3 1|2.

D. Clara — Bois, 30; vitellos 25.

Preços — Bois, 1$140; vitelos, .. 1$500; porcos, 2$000.

MATANÇA DE SANTA CRUZ

Abate geral — Bois, 224; vitellos, 18; porcos, 11.

Vendido — Bois 97 2|4; vitellos .. 15 1|2; porcos, 9.

S. Diogo — Bois, 125 2|4; vitellos, 2 1|2; porcos 2.

Rejeitado — Bois 1.

Preços — Bois, 1$140 a 1$160; vitellos 1$500; suinos 2$000.

ALFANDEGA

Renda arrecadada hontem:

Ouro	150:614$140
Papel	72:999$510
Total	223:604$650
Sello	52:581$220
Renda de 1 a 6	898:951$398
Em egual periodo de 1931	116:347$128
Differença a maior de 1931	264:519$888

CAFE'

Este mercado do disponivel nos trabalhos de hontem trabalhou em ambiente calmo. O preço de 12$000 e continúa marcado na pedra pelo typo 7. Foram vendidos no Centro de Commercio de Café até ás 10.1|2 horas 3.479 saccas, e mais 3.472 saccas na parte da tarde que attingiu a um total do dia de 6.951 saccas. O Conselho Nacional retirou por compra 3.018 saccas. O mercado a termo continúa paralyzado. Para diversos typos vigoraram os seguintes preços:

Disponivel por 10 kilos:

Typo 3, 14$000; typo 4, 13$500; typo 5, 13$000; typo 6, 12$500 typo 7, 12$000; typo 8, 11$200. Pauta (5 a 11), 1$210; imposto ouro (Minas), 4$567; imposto ouro (E. do Rio), 6$500.

Entradas — embarques e existencia de café na praça do Rio de Janeiro em 5 de dezembro

Entradas: quantidade em saccas de 60 kilos — Pela E. F. C. do Brasil, de S. Paulo, 803; de Minas, 5.661; total 6.464. Pela E. F. Leopoldina, de Minas 1.939; pela A. G. São Paulo, de Minas 831; pela A. G. da Metropolitana de Minas, 700; pela A. G. Sul Mineira, 1.471. Arm. Reg. Rio, do Rio de Janeiro, 1.729; Arm. Reg. Nictheroy, do Rio de Janeiro, 2.000; Arm. Aut. Cerq. Soares, do Rio de Janeiro, 56; Arm. Reg. Lage Irmãos, do Rio de Janeiro, 215; A. G. Esp. Santo e Minas, do E. Santo, 500. Somas das entradas — São Paulo, 803; Minas, 10.602; Rio de Janeiro, 4.000 e Espirito Santo, 500. Existencia anterior — dia 3, 394.189. Total: 410.094.

Embarques: Europa — Oéste e Norte, 10.625; Europa — Sul e Léste, 1.002; America do Norte, 10.303; Africa — Oéste e Norte, 10.318; Africa — Sul e Léste, 150; Cabotagem Norte, 397; Cabotagem Sul, 125. Soma dos embarques, 33.010; retirado do mercado, 2.778; consumo local diario (2) 1.000. Total: 36.788. Existencia, ás 17 horas, 373.306.

EM SANTOS — (Contelburo)

Contrato "A" typo 4 molle — Hoje e anterior:

Café para entrega: em dezembro, 13$000 e 13$900; janeiro, 13$650 e 13$650; fevereiro, 13$600 e 13$600; março, 13$600 e 13$600. Mercado — Paralyzado.

FECHAMENTO EM SANTOS

(Contelburo)

Mercado — Calmo. Disponivel, por 10 kilos — 14$200 e 14$200; embarques — 8.546 e 8.565; entradas até 2 horas — 41.254 e 28.891; existencia de hontem por emb. — 1.69.328 e 1.646.620. Saidas para a Europa — 1.010 saccas; para outros portos — 107. Total: 1.117

EM VICTORIA — (Contelburo

Fechamento: contrato "A" typo 7|8 — Café typo 7, para entrega em dezembro — 10$900; janeiro — 10$500; fevereiro — não cotado; março — não cotado. — calmo; preço disponivel typo 7 por 10 kilos — 11$100 e 11$200; estado do mercado do disponivel — calmo.

FECHAMENTO DE CAFE' EM NOVA YORK

Nova York, 6 (Contelburo)

Contrato Rio— Dezembro, 6.10; março, 5.86; maio, 5.69; julho, 5.54. Alta de 19 á 25 pontos, firme.

Contrato Santos — Dezembro 9.50; março 8.51; maio, 8.22; julho, 8.06. Alta de 22 a 31 pontos. Vendas 30.000 saccas. Mercado firme.

CEREAES

TABELLA DE PREÇOS DA SEMANA

(Sacco d e60 kilos)

Arroz agulha especial (brilhado) 72$ a 74$ — Arroz agulha superior (brilhado) 66$ a 70$ — Arroz agulha especial 70$ a 72$ — Arroz agulha superior — 65$ a 68$ — Arroz agulha bom 60$ a 64$ — Arroz agulha regular 52$ a 56$ — Arroz japonez especial 52$ a 54$ — Arroz japonez de 1ª 49$ a 51$ — Arroz japonez de 2ª 47$ a 48$ — Arorz japonez regular 44$ a 46$ — Alfafa nacional ou estrangeira, kilo $430 a $400 — Batatas paulistas, kilo $360 a $440 — Batatas do sul, kilo $360 a $660 — — Batatas do sul, kilo, nominal — Feijão preto mineiro, 60 kilos 48$ a 50$ — Feijão preto bom, 60 kilos 36$ a 38$ — Feijão branco meudo e graudo, 60 kilos 50$ a 78$ — Feijão manteiga novo, 60 kilos 75$ a 78$ — Feijão mulatinho novo, 60 kilos 36$ a 38$ — Feijão amendoim, novo 60 kilos 64$ a 68$ — Feijão fradinho, nacional, 60 kilos 56$ a 58$.

ASSUCAR

O mercado do disponivel do assucar manteve-se ainda com o mercado calmo, e sem alterações de preços.

O mercado a termo não funccionou. Para os diversos typos vigoraram os seguintes preços:

(DISPONIVEL POR SACCO DE 45 KILOS)

Branco crystal — 37$ a 38$: crystal amarello — 34$500 a 35$; Somenos — 34$ a 35$; Mascavos — 29$ a 30$.

MOVIMENTO ESTATISTICO

Entraram 15.500 saccos.

Sairam 1.107.

Ficaram em stock 102.543 saccos.

EM S. PAULO

(Outubro)

Fechamento: — Entregues: em dezembro, janeiro, fevereiro, março, abril e maio — nada cotado.

Preço do disponivel: Branco crystal 48$ a 43$; total das vendas — Somenos 37$500 a 38$; Estado do Mercado — Mascavo 30$500 a 31$000.

EM PERNAMBUCO (Corutelburo)

Recife, 6 — 19 horas.

Mercado — Preços por 15 kilos — Preço Usina Primeira — hoje. não cotado; anterior: não cotado; Preço Usina Segunda — hoje: não cotado e anterior: não cotado; Crystaes — hoje: 6$625 a 6$750 e anterior 6$875; Demeraras — hoje: não cotado e anterior 6$375; Terceira Sorte — hoje: 5$375 e anterior: não cotado; Somenos — hoje: não cotado e anterior: não cotado; Brutos Seccos: hoje 4$500 e anterior: 4$500 a 4$600. Entradas: desde hontem em saccas de 60 kilos — 31.100 e 37.100. desde 1º de setembro proximo passado, em saccas de 60 kilos — 1.564.600 e 1.533.500. Exportação para o Rio de Janeiro em saccas de 60 kilos 2.000 e 1.000; Exportação para Santos, em saccas de 60 kilos — hoje: nada; e anterior: 10 500; Exportação para outros portos do Sul do Brasil, em saccas de 60 kilos — hoje: 14.000 e anterior 7.000; Exportação para outros portos do Norte do Brasil, em saccas de 60 kilos: — hoje: nada e anterior: nada.

Exportação para a Europa, em saccas de 60 kilos: hoje, nada e anterior 105.000; Exportação para os Estados Unidos, em saccas de 60 kilos — hoje: nada e anterior: nada; Exportação para o Rio da Prata, em saccas de 60 kilos: hoje: nada e anterior: nada. Existencia em saccas de 60 kilos: hoje 552.600 e anterior 537.500.

Ferida com uma carga de chumbo

O menino Hercules, de 8 annos, filho de Jandyra Braga Nunes, hontem, na residencia á rua Nemeyer n. 69, brincav acom um cartucho de caça.

Em dado momento, o menor, com um martello bateu na espoleta, dando-se a explosão.

Em consequencia disto Hercules, foi attingido pela carga de chumbo, ficando ferido em diversas partes do corpo.

Soccorrido pela Assistencia do Meyer, o infeliz menor foi internado no Hospital do Prompto Soccorro.

CALOR
CALOR
CALOR

PREVINAM-SE POIS ESTE ANNO SERA' INTENSISSIMO

MANDEM FAZER AS SUAS ROUPAS NA A

Torre de Belem

E

Alfaiataria do Povo

AS MAIS BEM SORTIDAS CASAS NO GENERO

CASEMIRAS NACIONAES E ESTRANGEIRAS, BRINS BRANCOS, TUSSORES, FRESCOTS, ETC., ROUPAS FEITAS E SOB MEDIDA PARA HOMENS E MENINOS, CAMISAS, CUECAS, GRAVATAS E CHAPÉOS.

GRANDES DESCONTOS ATE' AO FIM DO ANNO CORRENTE.

24-Largo da Car.oca-42

Dr. Brandino Corrêa

Molestias do apparelho Genito-Urinario no homem ou na mulher — OPERAÇÕES — Utero, ovarios, prostata, rins, bexiga, etc. Cura rapida por processo moderno sem dôr da

Gonorrhéa

e suas complicações — Prostatites, orchites, cystites, estreitamentos etc Diathermia Darsonvalização R. Republica do Peru' n 23 sob.. das 7 ás 8 1|2 e das 14 ás 18 horas Domingos e feriados das 7 ás 9 horas.

DR. NEWTON MOTTA

Medico

(Do Hospital S Francisco e Beneficencia Hespanhola)

MOLESTIAS DAS SENHORAS — CIRURGIA — PARTOS

Consultorio: R. Leopoldina Rego, 32 (sob.)-Ramos — De 5 ás 7

Residencia: R. Professor Gabizo 193 — Tel 8-2648

ROUPAS NOVAS

PELO PREÇO DE USADAS

1 Lote de calças de casemira de côr e cheviots, preto e azul, a 18$000
Calças de flanela creme, a .. .. 19$000
1 Lote de costumes de brins branco, beije, cinza e de côres listadas, a .. .. 18$000
Costumes e ternos de casemira de côres, artigos de 85$000, 100$000 e 120$000, a .. .. 48$000
Os mesmos, para rapaz, de 70$000 e 80$000, a .. .. 36$000
Um amarrado de colletes de casemiras e azues e pretos, a .. 4$000

N. B. — O unico defeito que se póde encontrar nestas roupas é o ser as calças de bocca estreita.

N. B. — Para os mascates e revendedores, que sejam nossos freguezes, fazemos descontos razoaveis para quantidade.

Tambem vendemos lindos córtes de casemira com 2m80, por 40$300.

ESPECIALIDADE EM ROUPAS SOB MEDIDA

Venda a metro de Brim S. 120 Taylor; Esponja, Rajah e Artigos da Aurora.

Alfaiataria Triangu'o

170 — SETE DE SETEMBRO — 170

OPTIMA CASA

Aluga-se em Campo Grande, para familia de tratamento, uma optima e bem situada casa com 4 quartos, salas de visitas de jantar e de almoço, copa, cozinha, banheiro, dispensa, quarto para empregado, garage, jardim e grande quintal. Ver e tratar á Rua do Encanamento, 131 ou Rua Torres Homem, 279 — V. Izabel.

Indicador Profissional

Dr. Alvaro Moutinho

Doenças dos rins, bexiga, prostata, etc. Cura rapida, sem dôr da GONORRHE'A aguda ou chronica e suas complicações no homem e na mulhar, prostatites, cistites, orchites, inflammações do utero ovarios, etc. Tratamento pela electricidade, Diathermia, Darsonvalização, Ozonothermia, Estreitamento da Urethra. IMPOTENCIA.

11 ás 18 — Buenos Aires, 77º-4º. Consultas para operarios e empregados no commercio, a preços reduzidos: 18 ás 19.

Clinica Medico-cirurgica

DR AMERICO CAPARICA

Consultorio: Rua Visconde de Rio Branco, 31 (sobrado) DIARIAMENTE DAS 3 A'S 7 HORAS

Telephone: 2-2949.

Residencia — Rua Riachuelo 56. Telephone: 2-7804

Advogado

ROBERTO LYRA

PATROCINIO DE CAUSAS MEDIANTE CONTRATO.

Ed. "Jornal do Commercio" 1º S 106 — 4-5982 — 16 ás 19.

Dr. Oliveira Botelho:

Tratamento pela vaccina do proprio sangue do doente — tuberculose asthma diabete papo, certas cegueiras molestias da pelle etc. — 109 General Polydoro — 9 ás 11 — Tel.: 6-0575.

HEMORRHOIDAS cura radical sem dor e sem operação Doenças anorectaes Vias urinarias.

Dr. Joaquim de Oliveira

Rua Visconde do Rio Branco, 31-1º andar (elevador) diariamente das 4 1|2 em deante Tel 2-2949.

Dr. Water B. Moreira

Molestias do utero, ovarios partos e operaçoes

RES.: FERREIRA DE ANDRADE 42 — Tel 9-2460.

CONS.: ARCHIAS CORDEIRO, numero 198-sob.

Dr. Oswaldo Barbosa

PROF. DE CLINICA MEDICA DA FACULDADE DE MEDICINA DO PARA'

Doenças do figado, estomago, pulmões e coração.

Installações completas de electricidade medica, raios X, alta frequencia banhos hydro-electricos e de luz, raios infra-vermelhos e ultra violetas.

EXAMES DE LABORATORIO.

CONSULTORIO: 7 de Setembro 135, 3º andar — 2-0598

RESIDENCIA: Rua Paulino Fernandes, 82—Botafogo 6-2231.

DR. JOSE' DE ALBUQUERQUE

Doenças sexuaes do Homem

Diagnostico causal e tratamento da

IMPOTENCIA EM MOÇO

Rua 7 de Setembro, 207 de 1 ás 6.

CASA DE SAUDE

DA ASSOCIAÇAO DOS CONSTRUCTORES CIVIS

R. do Senado n. 213 — Tel. 2-0964

Director Dr. Julio Pinto Brandão

Cirurgia em geral, especialmente cirurgia do ventre e vias urinarias fracturas e apparelhos. Aberta a clinica de todos os senhores medicos.

RAIOS X

A CARGO DOS DRS.: VICTOR E PAULO CORTES.

PREÇOS MODICOS.

Dr. Fernando Paulino

Cirurgia — Vias urinarias

Assembléa 70-1º — Diariamente de 3 ás 5. — T. 2-5263. — Sanatorio S. Geraldo, 5 ás 7. — T. 6-0155.

Procurou a Morte no Abysmo do Oceano

Diario Carioca

Praça Tiradentes n.º 77 | Rio de Janeiro, Quarta-feira, 7 de Dezembro de 1932 | Anno V — Numero 1.329

Todos Pagam Para a Musica...

A lei das Caixas de Aposentadorias e Pensões criou para os trabalhadores brasileiros um encargo que avulta no modesto orçamento dessa classe, tão tradicionalmente desamparada, entre nós, pelos poderes publicos. Isto é, veiu tornar mais difficil, mais duro, o viver do nosso proletariado.

Pois, além disso, o decreto . . 20.465, afamadissimo desde o nascedouro, affectou ainda, de onus pesados, não sómente ás empresas e ao proprio Estado, como ao publico em geral. Pode-se, consequentemente, dizer que para essa "musica" estão concorrendo todos — circumstancia naturalmente de molde a fazel-a parecer mais desafinada ainda...

Sabe toda a gente, por experiencia propria, e bem dolorosa, em que consiste essa contribuição da collectividade inteira: os curiosos 2 °|° cobraveis pelo governo sobre quantos pagamentos se façam ás direcções, de alguns dos principaes serviços publicos: — agua, luz, gaz, telephone, esgotos, transportes, etc.

Muitos absurdos da referida lei correm por conta do inveterado pendor da nação brasileira para adoptar preceitos e nórmas copiados a outras, sem a minima preoccupação de verificar prévìamente se no seu seio se reunem condições analogas, e, portanto, se a legislação de emprestimo é applicavel, é exequivel.

Por vezes, mesmo, apressamo-nos tanto na tarefa do de calque pueril, que incorporamos á nossa vida institucional, ao nosso edificio juridico, regras cujo repudio pelos respectivos inventores dentro em pouco se verifica. E dahi conclue-se que os nossos governantes nem sequer se apercebem do caracter de simples experiencia com que se criam, nos demais paizes, determinados institutos, a bem dizer preceituadores da propria derogação, na hypothese de se affirmarem inviaveis.

No caso, porém, do imposto a que alludimos assignala-se coisa bem mais chocante: a integral, absoluta originalidade da sobre-taxa estabelecida contra o grosso das populações, as quaes subrogadas ficaram, desse modo, num dever que ao Estado, e a elle sómente, corria.

Em verdade, uma vez triumphante o principio de previdencia que gerou o seguro social, convencionou-se dividir o custeio da instituição entre a classe dos operarios, a dos patrões e o Estado. Foi com esse feitio que tal modalidade de seguro se propagou por todos os paizes onde se cuida intelligentemente das questões trabalhistas ,e se protege de verdade, a massa obreira.

Estava, entretanto, decedido pelo destino que o Brasil tivesse a honra, extremamente discutivel, de innovar nessa materia. Inventámos, não ha duvida. Inventar, porém, de tal geito nunca servirá para accrescer a gloria de um povo. Os celebres 2 °|° constituem, a todas as luzes, um erro, um absurdo, uma iniquidade, como provaremos em outros tópicos.

Um "valente" abatido a faca

O CRIMINOSO FUGIU

Felippe Lopes de Carvalho e Adolpho de tal, tambem conhecido por "Adolphinho", são dois individuos de máus precedentes e bastante conhecidos nas rodas da malandragem.

Ha tempos, foram amigos.

Certo dia brigaram e, dahi para cá, nunca mais se encontraram...

Hontem, porém, os máus fados os approximaram.

Felippe, após ligeira discussão com "Adolphinho", deu-lhe uns cascudos. Este, mais tarde, voltou a procura do adversario. No botequim de João Francisco Mendes, á praça Marechal Hermes n. 89, os dois se encontraram.

Felippe percebendo as intenções de Adolpho, e como estivesse desarmado, retirou-se na direção de uma área existente nos fundos do botequim.

O outro seguiu-o e, sacando de uma faca, embebeu-a por duas vezes, no peito do adversario que caiu para não mais se erguer: minutos depois, era cadaver.

Foi chamada a Assistencia que, chegando ao local, poude apenas constatar o obito.

As autoridades do 8º districto logo que tiveram sciencia do facto para ali se dirigiram providenciando para a remoção do cadaver.

O criminoso evadiu-se.

Foi aberto inquerito, depondo as seguintes testemunhas: João Baptista Gomes, soldado 1.538 da 7ª Companhia do 3º batalhão do 1º R. I.; os civis André Oliverio Garcia, morador á rua Pedro Alves n. 115, casa 2; e João Baptista de Deus, residente á rua Gonzaga Bastos n. 21, casa 29, todos de vista.

Presa de Amores Por Uma Menina, Um Lavrador Degollou-a, Matando-se em Seguida

O "Morro dos Caboclos", nos confins da estação de Bangu', foi palco da tragedia

Homem do trabalho, rustico, sem a menor parcella de educação, tomara-se de amores por uma menina: — uma creança de 11 annos, na edade das traquinadas.

Os seus galanteios, os seus modos, a maneira por que procurava captivar a menina despertaram a attenção dos seus paes.

Estes, embora pobres, e pouco cultos, tinham o zelo proprio daquelles que amam os filhos, que procuram guial-os pela estrada do bem, não tardaram a tudo comprehender.

Vendo a desgraça que se approximava da filha querida, o genitor, resoluto, não teve duvidas em chamar ás falas aquelle que rondava-lhe a porta, procurando nella introduzir a infelicidade.

Rustico, tacanho, o apaixonado não se conformou com a situação que lhe criára o pae da menina por elle visada e premeditou um plano de vingança.

O amor que devotava á menina, a esperança de possuil-a, fel-o tardar a sua execução.

A severa vigilancia que lhe moviam, a vigilia em que passava as noites embruteceram-no ainda mais, até que, dominado pelo desejo de vingança, resolveu pôr em pratica o plano.

No morro dos Caboclos, em Bangú, reside num casebre o lavrador João Nunes, em companhia da esposa, Modestina Felix de Oliveira, de quatro filhos, entre estes, a menina Julieta, de 11 annos de edade.

Seu vizinho Onofre Nascimento, de 31 annos, de algum tempo a esta parte, que se vinha desdobrando em gentilezas para com Julieta, obsequiando-a com presentes e doces.

Em pouco, as intenções de Onofre foram descobertas e o pae de Julieta chamou-o ás falas, prohibindo que continuasse a presentear a filha.

Onofre não escondeu a vontade de que estava possuido: casar-se com Julieta.

A declaração de Onofre foi repellida pelo pae de Julieta, que fez ver ao vizinho a disparidade existente nas edades, e ser sua filha ainda muito creança.

As palavras sensatas de João Nunes, não pesaram na consciencia de Onofre que se irritando, premeditou vingar-se do pae de Julieta.

Na noite de ante-hontem, Onofre, encontrando-se com a menina Julieta, attrahiu-a para um logar ermo e distante do sitio onde residia.

Uma vez só, com a menor, longe das vistas de testemunhas, o indigno individuo, sacando de um canivete punhal, degollou a indefesa menina.

Vendo a morta, Onofre, com a mesma arma, seccionou a carotida e, abraçando a creança, falleceu ao seu lado.

O local fica situado a varias leguas e só muito tarde foi o horrivel quadro descoberto.

Avisados os paes de Julieta, estes communicaram o succedido á policia do 25º districto.

Só muitas horas depois, conseguiram as autoridades de Bangú chegar ao local onde se achavam os dois cadaveres.

Tomadas as providencias que o caso exigia, só na manhã de hontem os dois corpos foram removidos para o necroterio do Instituto Medico Legal, onde foram autopsiados.

Os ladrões continuam agindo

MAIS UMA CASA COMMERCIAL ASSALTADA

Agora chegou a vez da conhecida alfaiataria denominada "Quatro Nações", ser visitada pelos ladrões.

A antiga casa commercial da firma Antonio dos Santos & Cia., situada á rua dos Ourives, na noite de ante-hontem, para hontem, foi assaltada.

Os meliantes conseguiram chegar até ao interior do estabelecimento commercial, carregaram com grande quantidade de lenços de seda, de linho, cóórtes de brim, meias de seda, de fios de Escossia e peças de casemiras.

Na manhã de hontem, um dos socios da casa commercial, verificando o roubo, procurou as autoridades do 1º districto e apresentou queixa.

A respeito foi aberto inquerito, estando sendo feitas varias diligencias para apurar quae sao os autores do assalto.

Quando brincava com uma pistola

O menor Carlos Alves de Araunio Alves de Araujo, residente á Estrada do Porto de Inhauma, hontem pela manhã, foi a passeio ao Posto Policial, existente, em Bomsuccesso.

Ali chegando o menor encontrando uma pistola pertencente a um dos soldados ali destacados sobre uma das camas entrou a brincar com a mesma.

Em dado momento a arma que estava carregada detonou, indo o projectil attingir-lhe a coxa esquerda.

O infeliz menor foi soccorrido pela Assistencia do Meyer, e em estado grave internado no Hospital de Prompto Soccorro.

Furtaram ao menor dois cortes de brim

Hontem, quando viajava num bonde linha "Barcas", o menino Waldir, empregado da officina de alfaiate á avenida Rio Branco, 1, 2º andar, sala 2, foi furtado em dois cortes de brim, sendo um branco e outro pardo.

O s. Eugenio de Assis, pratrão do menino Waldir, apresentou queixa ás autoridades da 4ª delegacia auxiliar que vão providenciar afim de descobrir o paradeiro da mercadoria furtada.

Um naval aggredido a navalha por um cabo do Exercito

O soldado do Regimento de Fuzileiros Navaes, n. 580, Clovis Pacheco, solteiro, de 21 annos, hontem, á noite, passava pelo largo do Estacio de Sá, quando se defrontou com um cabo do Exercito, que não conhece.

Depois de uma curta discussão, o cabo, sacando de uma navalha, investiu para o naval, vibrandolhe um golpe no rosto, fugindo em seguida.

Queria matar a amante e, como não conseguisse, feriu um policial

Na Estrada Real de Santa Cruz n. 264, casa 1, no logar denominado "Março 6", no Bangu', residia José Flores em companhia de sua amante Maria José de Campos.

Hontem, por um motivo futil, os dois entraram a discutir.

Em meio da contenda, Flores, armando-se de uma faca, tentou assassinar a companheira.

Esta, apavorada fugiu, indo homisiar-se num botequim da localidade, onde pediu garantias, a uma praça do Exercito, que no momento passava pelo local.

O militar, chamou o investigador Mario José Fernandes, que inteirado do facto, partiu ao encontro de Flores, para prendel-o.

Indignado como estava e empunhando a faca que se armara, Flores, não se submetteu a voz de prisão e investindo contra o policial feriu-o na mão esquerda.

Subjugado, o valente, foi levado para a delegacia do 25º districto, onde foi autuado e recolhido ao xadrez.

Colhido por um auto-transporte na Estrada Rio-Petropolis

O auto-transporte n. 104, apanhou, hontem, na Estrada Rio-Petropolis, o menor Mario dos Santos, de 8 annos de edade, filho de Marcellino José dos Santos, residente á rua Felisberto Freire n. 184.

A Assistencia do Meyer soccorreu a victima, que apresentava contusões e escoriações diversas, sendo, em seguida, internado no Hospital de Prompto Soccorro.

A campanha contra o jogo

Ha dias noticiámos a occurrencia verificada na localidade de Coelho da Rocha, no 4º districto de Nova Iguassú, que assumiu proporções escandalosas.

Por esse motivo, demittiu-se o sub-delegado local assumindo o cargo um preposto.

Ultimamente o caso assumiu serias proporções, sendo constantes os conflictos ali verificados.

Entendemos que, as autoridades incumbidas de repressão a jogatina no municipio de Nova Iguassu', tomarão as necessarias providencias, prohibindo a incursão de contraventores no territorio do Districto Federal, para se livrarem da policia.

Os conflictos verificados, devido aos dois grupos que se degladiam são frequentes, sem que até hoje a policia tenha tomado qualquer providencia no sentido de acautelar os interesses da população.

O desfalque de 7.500 contos da Casa da Moeda

O sr. Hostilio Ximenes de Oliveira, que tem visto seu nome envolvido no caso do desfalque da Casa da Moeda enviou ao DIARIO CARIOCA, a seguinte carta:

"Rio, 6 de dezembro de 1932. — Illmo. Sr. redactor do DIARIO CARIOCA. — O seu vibrante vespertino publicou ha dias um depoimento tomado na 4ª delegacia auxiliar, relativamente a um processo de venda de estampilhas furtadas na Casa da Moeda.

Os autores do furto — 7.500 contos de estampilhas — cem mil réis — tentavam collocal-as na praça, quando foram descobertos e presos.

Homem de negocios — com um passado reconhecidamente honesto a alicerçar o meu nome — lidando diariamente com grande numero de pessoas, vi-me, facilmente, envolvido accidentalmente nesse caso.

O inquerito provará exhuberantemente a minha innocencia, o meu inteiro alheiamento a tal questão.

Só a covardia e perversidade de um dos depoentes, cumplice no furto das estampilhas, como o está demonstrando o inquerito, justifica o relevo que se deu á minha accidental passagem por esse processo.

Quanto ás affirmações que se dizem de minha autoria sobre o meu parentesco com o actual director da Receita Publica, bem como sobre o vulto de meus negocios no Espirito Santo — é uma infantilidade só cabivel na mentalidade do meu tacanho accusador.

Seria irrisorio que essas allegações fossem proferidas por mim. Um amigo, dedicado e nobre, tendo ido á 4ª delegacia auxiliar, disse, de viva voz, na presença de investigadores da secção de Defraudações, ao dr. Rego Monteiro, autoridade encarregada do inquerito, que deveria haver equivoco, relativamente, á accusação que se me fazia, porquanto eu era pessoa de absoluta idoneidade e incapaz de me envolver em qualquer negocio suspeito. E no calor da defesa citou o meu passado, cheio de negocios vultosos e de responsabilidades, e referiu-se ás minhas relações de amizade e de parentesco.

Foi o que houve. Terminado o inquerito em que se provará o meu inteiro alheiamento e innocencia, — proporei contra o meu accusador a competente acção criminal, pela calumnia de que me fez alvo.

Grato pela publicação desta, subscrevo-me, patricio e amigo. — Hostilio Ximenes de Oliveira."

Outra victima dos automoveis

Na rua Visconde de Itaúna, hontem, á noite, o empregado do commercio Sylvio Ferreira de Mattos, solteiro, de 32 annos, residente á rua Dr. Ezequiel n. 50, foi colhido por um automovel, recebendo fractura da clavicula esquerda.

O ferido foi soccorrido pela Assistencia, retirando-se em seguida para a residencia.

DA IMPRUDENCIA URBANA

— "De vagar se vae ao longe"... Este dictado, cheio de prudente sabedoria, foi desmentido por um senhor, de 70 annos presumiveis, que saiu, a correr, da rua 8 de Dezembro e tentou tomar um bonde na rua São Francisco Xavier, levando um justo trambolhão. O que espanta no caso é a edade do imprudente... Para chegar aos 70 annos, que é "bem longe", fatalmente, o referido senhor soube cumprir o dictado e "andar de vagar" pela vida. Mas, hontem, porque esqueceu o dictado e tambem os seus 70 janeiros, foi castigado...

— A mania de saltar do bonde andando, fóra dos postes de parada vae, agora, assaltando, assustadoramente, tambem as mulheres. Dona Serena, ainda hontem deu má prova da perigosa mania, caindo do bonde na rua Senador Euzebio...

— A joven Maria de Oliveira, ao que parece, é francamente do romance... E apesar dos seus 15 annos resolveu, fazer a sua "tentativasinha" de suicidio romantico e... "bondeviario" ao mesmo tempo. Atirou-se do vehiculo ao solo, mas não morreu, como, cinematographicamente, talvez desejasse... Ficcu apenas com escoriações pelo corpo. O "papel" agora é tomar outro bonde na vida... Mas um "bonde certo"... O que ella tomou hontem foi o typo do "bonde errado"...

— As "brincadeiras" dos estudantes, na melhor das hypotheses, são de uma falta de originalidade á toda a prova. Ha 50 ou 60 annos que ellas são do mesmo genero e desde que ha bondes nas ruas da Cidade, que os estudantes "divertem-se" com elles, quebrando-os, atrasando os horarios, assustando os passageiros... Ainda hontem os alumnos da Faculdade Hahnemanniana tiraram o dia para repetirem as "brincadeirasinhas" que os seus avós já tiveram o mão gesto de realizar... Complicaram o transito dos bondes na rua Moncorvo Filho, assustaram os transeuntes e os passageiros... Em resumo: — divertiram-se "á bessa"! E as aulas, é claro, ficaram desertas durante o dia todo...

— No lado da entrelinha, todos os bondes têm uma longa trave que impede ao passageiro de saltar por tal perigoso logar. Mas ainda ha muita gente que vive de contrariar as coisas e as pessoas: — o joven Jesuino Agra é um delles. Com o Jesuino, "não tem sôpa": — só "dá" lado da entrelinha... O resultado foi desagradavel. Jesuino caiu e feriu-se.

— O "carona" é uma "instituição" universal... Tem outros nomes em outras terras, mas a finalidade é sempre a mesma. Gosa a vida sem pagar... Ou melhor, tenta sempre gosar a vida de graça... O soldado do Exercito que viajava no bonde de "Arsenal de Marinha", hontem, ás 13.52, é o typo acabado do "carona". Gosta de viajar de bonde, commodamente sentado, sem pagar.

E tem uma "vantagem" sobre a maioria dos outros collegas" da classe dos "caronas": vira valente quando lhe exigem pagamento... Assim, quando o conductor cobrou a passagem, fez um tremendo escarcéo e só se aquietou quando dois guardacivis intervieram, fazendo-o saltar do bonde.

Este caso não é, propriamente, de "imprudencia urbana": mas é de "impudencia urbana"... Pequena differença...

BRINS

DE TODOS OS TYPOS E TONS

Sortimento Formidavel

Preços unicos

METRO DE OURO

159, ROSARIO, 159

Falleceu um dos feridos no conflicto da rua Visconde Duprat

No conflicto, que na noite de ante hontem se travou na rua Visconde Duprat, entre outros, foi ferido a bala Abilio José de Oliveira.

O infeliz soccorrido pela Assistencia, foi em estado grave internado no Hospital de Prompto Soccorro.

Na manhã de hontem, o infeliz não resistindo a gravidade dos ferimentos recebidos veiu a fallecer, sendo seu cadaver recolhido ao Necroterio do Instituto Medico Legal.

UM DESCONHECIDO NA ILHA DO GOVERNADOR, CAMINHANDO PARA O MAR, EM POUCO DESAPPARECIA ENTRE OS OLHARES DE VARIOS MENORES

Pelas praias da ilha do Governador, em seguida o banho matinal dos seus habitantes, viam-se em todos os seus pontos bandos de menores, que se entregavam ao sport da pesca.

Um ou outro banhista ainda deliciava o seu banho, entrando pouco a pouco a populosa ilha na sua calma habitual.

Na praia da Guanabara, antiga da Freguezia, a calma reinava

Viam-se apenas, varios meninos brincando no salso elemento elles, e, outros entendidos na pesca de cerys e pequenos peixes, que ali estavam como por uma determinação da Providencia, para servirem de testemunhas a um suicidio impressionante.

UM HOMEM QUE DESPERTA CURIOSIDADE

Desde cedo, que na ilha apparecera um homem de tez branca, typo de estrangeiro, vestindo terno branco de dolman, bonet branco, com pala preta, typo "yachting", que logo despertou a curiosidade dos moradores da conhecida ilha.

O desconhecido, displicentemente, caminhava pelas diversas localidades, até que por fim chegou a praia de Guanabara.

Nesta localidade o individuo, entrando numa confeitaria ahi existente sentou-se a uma das mesas, servindo-se de uma bebida.

A fleugma do estrangeiro não deixou de chamar a attenção do dr. Deocleciano, medico residente na localidade.

Durante o tempo em que esteve na confeitaria o desconhecido não tirou os olhos do mar.

O fluxo e refluxo das aguas, o prateado das vagas, pareciam despertar alguma recordação, que o tornava triste.

Depois de longa permanencia na confeitaria, o desconhecido resolveu partir e chamando o empregado que o servira pagou a despesa, retirando-se em seguida.

Quando chegou á rua, o desconhecido tomou a direcção da praia.

Quando o salso elemento beijou-lhe as botas, o estrangeiro proseguia calmamente na caminhada e quando já se encontrava a alguns metros da praia, desappareceu.

Os menores, que extasiados assistiam o emocionante facto, deram o alarme ,e varias pessoas correndo a ver o que se passava atiraram-se á agua, em busca do desapparecido.

Depois de longa procura, o corpo do infeliz foi encontrado e trazido para a terra ainda com vida.

O dr. Deocleciano, que se encontrava ainda no local, prestou todos os soccorros para reanimal-o, o que não conseguiu, pois o tresloucado veiu a fallecer.

A policia do 28º districto avisada do occorrido foi á praia de Guanabara, onde se inteirou do occorrido.

O commissario Rodrigues procurando conhecer a identidade do desconhecido que se suicidou de modo impressionante, revistou as suas vestes nada encontrando nos seus bolsos.

Pelo modo de trajar e constituição physica do morto, a policia acredita tratar-se de algum maritimo.

A Policia Maritima inteirada do facto fez seguir para a ilha do Governador uma lancha, que conduziu o cadaver do desconhecido para o necroterio do Instituto Medico Legal.

CASA NO LEBLON

Aluga-se optima casa á rua Garcia D'Avilla, 124, com 4 quartos e demais dependencias. Chaves no predio junto. Trata-se á Praça Tiradentes n. 77, 2º andar, com o sr. Costa Pereira, Telephone 2-3023

Um Auto-Lotação Chocou-se Com um Posto, Saindo Tres Passageiros Feridos

O VEHICULO TRAFEGAVA COM EXCESSO DE LOTAÇÃO E EM GRANDE VELOCIDADE

Com o temporal que desabou hontem, ás primeiras horas da noite, os vehiculos de conducção rapida foram tomados de assalto, pelos passageiros, na ansia de chegarem o mais depressa possivel aos seus lares.

Os automoveis trafegavam superlotados, os auto-omnibus e autos-lotação, com excesso de passageiros, e os seus conductores, na ganancia de grandes lucros, imprimiam grande velocidade aos vehiculos, não medindo o perigo que corria a vida dos passageiros.

Assim acontecia com o auto-lotação n. 7.490, dirigido pelo motorista Americo Machado Coelho.

Trafegando superlotado, o seu motorista imprudentemente conduzia-o em excesso de velocidade.

O vehiculo ganhava a distancia, em demanda do ponto a que se destinava, rodando sobre o asphalto escorregadiço e trilhos molhados.

A viagem até á rua 24 de Maio, na estação do Rocha, foi feita sem maiores consequencias.

Ao trafegar o vehiculo pela referida via publica, ao chegar ás proximidades da Delegacia do 18º Districto, na velocidade que levava o 7.490, quando o motorista empreendeu uma manobra para tomar a deanteira de um outro vehiculo que corria no mesmo sentido, o auto-lotação perdeu a direcção e derrapou.

O motorista Americo Machado, conhecendo o perigo que se deparou ante os seus olhos, longe de procurar diminuir a marcha que levava o automovel, rapido, saltou da almofada, deixando o mesmo sem direcção.

Os passageiros, ante o que se passava, foram tomados de grande panico, entrando a gritar. A scena foi rapida.

Na velocidade que levava, o 7.490 foi chocar-se violentamente de encontro a um poste!

Com a violencia do choque, alguns dos passageiros foram atirados ao solo, emquanto os demais, conseguindo escapar illesos, abandonaram o local, fugindo á violencia do aguaceiro que então cahia.

No local do desastre, ficaram contorcendo-se em dôres: Armando Carlos Freire, casado, de 33 annos, mecanico, residente á rua Dr. Ferrari n. 41, que apresentava uma escoriação e contusões no frontal direito;

Dr. Joaquim Laurentino de Medeiros, solteiro, de 26 annos, medico veterinario, residente á rua da Lapa n. 78, com escoriações na perna esquerda; e Oswaldo da Silva Bastos, solteiro, empregado no commercio, residente á rua Columbia n. 49, em Quintino Bocayuva, com diversas escoriações pelo corpo e encontra-se em estado de shock.

Da Delegacia do 18º Districto, que fica situada á curta distancia do ponto onde se verificou o desastre, correram varias autoridades, que tomaram as providencias que o caso exigia.

Os soccorros para os feridos foram pedidos á Assistencia do Meyer e, comparecendo uma ambulancia, os mesmos foram transportados para aquelle Posto, de onde, os dois primeiros se retiraram para as residencias e o ultimo, em estado grave, foi internado no Hospital de Prompto Soccorro.

O auto-lotação ficou espatifado.

A respeito foi aberto inquerito, tendo sido pedida á Inspectoria de Vehiculos a prisão do motorista culpado do desastre.

Victima de Perturbação Mental

O TENENTE FOI INTERNADO NO H. N. A.

Hontem, pela manhã, o commissario Raffard, de serviço na delegacia do 8º districto teve conhecimento de que no Hotel Pedro II, um hospede havia enloquecido.

Transportando-se immediatamente, ao local, aquella autoridade constatou a veracidade do aviso telephonico. O tenente Fernando Amaral, branco brasileiro, casado, pertencente á Força Publica de Matto Grosso havia sido presa de forte perturbação mental.

O commissario Raffard, incontinenti, providenciou a remoção do infeliz militar para o Hospicio Nacional de Alienados.

O sr. Custodio Domingos Corrêa, socio da firma proprietaria do Hotel Pedro II, declarou ao referido policial que o tenente Fernando Amaral lhe havia feito entrega, logo que ali tomára aposento, da quantia de 92:000$000 e que, mais tarde, em saques diversos, fizera retirada de 4:060$000, das quaes lhe passára documento.

O commissario Raffard providenciou ainda a arrecadação da quantia restante (87:940$000) afim de que a mesma seja recambiada á unidade a que pertence o infortunado militar